



# RAPORT

## O STANIE GMINY DOMANIEWICE



2022 ROK



*Szanowni Radni, Sołtysi,  
Mieszkańcy i Przyjaciele Gminy Domaniewice,*

*Stosownie do art. 28 aa ustawy z dnia 8 marca 1990 r.  
o samorządzie gminnym przedkładam Raport o stanie Gminy  
Domaniewice za 2022 rok.*

*Burzliwe wydarzenia międzynarodowe ostatniego roku,  
których skutki odczuwamy wszyscy - między innymi w postaci  
rosnącej inflacji, dowodzą, jak ważną rzeczą w naszym życiu jest  
stabilność. Stabilność na poziomie gminy to przede wszystkim zachowanie tempa wzrostu i tą  
drogą wytrwale podążamy. Konsekwentnie realizujemy nasz program inwestycyjny, który  
z roku na rok ma coraz większy udział w naszym budżecie.*

*Rok 2022 był dla nas wszystkich rokiem trudnym, ale dla Gminy Domaniewice pod  
wieloma względami bardzo dobrym. Zrealizowaliśmy zaplanowany i kilkukrotnie w ciągu roku  
zmieniany budżet. Był to dla mnie okres wyjątkowej pracy na rzecz mieszkańców. Wiele zmian  
zaszło i nadal zachodzi w naszym otoczeniu. Rozwija się m.in. infrastruktura drogowa  
i oświetleniowa, remontowane są kolejne obiekty użyteczności publicznej. Działania mające na  
celu rozwój naszej gminy prowadzone są intensywnie od kilku lat i nie zwalniają tempa.  
Na początku roku 2023 zakończona zostanie Rozbudowa Oczyszczalni Ścieków  
w Domaniewicach oraz ruszy Rozbudowa i Przebudowa Budynku Szkoły Podstawowej  
w Skaratkach. Sukcesywnie budowana i modernizowana będzie także infrastruktura drogowa,  
która zwiększa komfort mieszkańców. W zrealizowanych przedsięwzięciach nie brakuje także  
zadań związanych z budową nowoczesnego oświetlenia, które znacząco wpływa na  
bezpieczeństwo.*

*Rok 2022 był również rokiem, w którym zrealizowaliśmy także wiele wydarzeń  
patriotycznych, kulturalnych i sportowych, m. in. Domaniewicka Majówka pamięci  
Cichociemnych i projekt „pod Białą - Czerwoną”. Dziękuję Państwu za Waszą liczną obecność  
i wspólnie spędzony czas.*

*Kiedy trzy lata temu w Polsce wybuchła pandemia koronawirusa mieszkańcy Gminy  
Domaniewice stanęli na wysokości zadania. W 2022 roku Ci sami mieszkańcy kolejny raz  
udowodnili, że mają wielkie serca. Na odzew o wsparcie dla Ukrainy nie trzeba było długo  
czekać. Trwały zbiórki przedmiotów i rzeczy najpilniej potrzebnych ludziom uciekającym*

*z kraju ogarniętego wojną oraz tym, którzy zostali, by bronić swojej ojczyzny. Nie zabrakło wśród nas również tych, którzy przyjęli obywateli Ukrainy pod swój dach. Wspominam o tym, by podkreślić, że nawet w najtrudniejszych chwilach jest w nas nadzieja i siła, by przewycięzać trudności.*

*Zdaję sobie sprawę, że trudno jest na kilkudziesięciu stronach zawrzeć wszystkie informacje i wydarzenia, które są ważne dla mieszkańców. Mam jednak nadzieję, że materiały zawarte w raporcie, choć w pewnym stopniu przybliżą Państwu zakres realizowanych w gminie przedsięwzięć.*

*Paweł Kwiatkowski*  
*Wójt Gminy Domaniewice*

## Spis treści

|          |                                                                                                                                                               |           |
|----------|---------------------------------------------------------------------------------------------------------------------------------------------------------------|-----------|
| <b>1</b> | <b>Ogólna charakterystyka gminy Domaniewice .....</b>                                                                                                         | <b>8</b>  |
| 1.1      | Położenie i powierzchnia gminy.....                                                                                                                           | 8         |
| 1.2      | Użytkowanie gruntów .....                                                                                                                                     | 9         |
| 1.3      | Insygnia .....                                                                                                                                                | 10        |
| 1.3.1    | Herb.....                                                                                                                                                     | 10        |
| 1.3.2    | Flaga .....                                                                                                                                                   | 11        |
| 1.4      | Władze Gminy .....                                                                                                                                            | 11        |
| 1.4.1    | Organy gminy .....                                                                                                                                            | 11        |
| 1.5      | Urząd Gminy.....                                                                                                                                              | 13        |
| 1.5.1    | Struktura organizacyjna Urzędu.....                                                                                                                           | 13        |
| 1.5.2    | Administracja .....                                                                                                                                           | 14        |
| 1.6      | Jednostki organizacyjne Gminy .....                                                                                                                           | 16        |
| 1.6.1    | Gminny Ośrodek Pomocy Społecznej .....                                                                                                                        | 16        |
| 1.6.2    | Gminny Ośrodek Kultury w Domaniewicach (GOK).....                                                                                                             | 16        |
| 1.6.3    | Szkoły podstawowe i przedszkole .....                                                                                                                         | 17        |
| 1.6.4    | Gminny Klub Malucha w Domaniewicach .....                                                                                                                     | 17        |
| 1.7      | Jednostki pomocnicze gminy .....                                                                                                                              | 18        |
| 1.7.1    | Sołectwa w 2022 roku.....                                                                                                                                     | 18        |
| <b>2</b> | <b>Demografia .....</b>                                                                                                                                       | <b>18</b> |
| 2.1      | Liczba i struktura ludności.....                                                                                                                              | 18        |
| 2.2      | Statystyki Urzędu Stanu Cywilnego.....                                                                                                                        | 20        |
| 2.3      | Bezrobocie.....                                                                                                                                               | 21        |
| <b>3</b> | <b>Gospodarstwa rolne / działalność gospodarcza.....</b>                                                                                                      | <b>22</b> |
| 3.1      | Stan gospodarstw rolnych na terenie Gminy Domaniewice w 2022 roku.....                                                                                        | 22        |
| 3.2      | Pomoc publiczna w rolnictwie .....                                                                                                                            | 23        |
| 3.2.1    | Akcyza program pomocowy o numerze S.A.39937 (2014/X) - zwrot podatku akcyzowego zawartego w cenie oleju napędowego wykorzystywanego do produkcji rolnej ..... | 23        |
| 3.2.2    | Pomoc publiczna osobą fizycznym.....                                                                                                                          | 24        |
| 3.2.3    | Pomoc de minimis w sektorze produkcji rolnej - (Pomoc publiczna w zakresie ulg i zwolnień podatkowych) .....                                                  | 24        |
| 3.2.4    | Pomoc publiczna w sektorze produkcji rolnej (ulga inwestycyjna w podatku rolnym).....                                                                         | 24        |
| 3.3      | Odwodnienie gruntów rolnych .....                                                                                                                             | 24        |
| 3.4      | Przedsiębiorcy .....                                                                                                                                          | 24        |
| <b>4</b> | <b>Budżet Gminy.....</b>                                                                                                                                      | <b>25</b> |



|          |                                                                                                                                         |           |
|----------|-----------------------------------------------------------------------------------------------------------------------------------------|-----------|
| 4.1      | Budżet za 2021 - 2022 rok.....                                                                                                          | 25        |
| 4.2      | Wykonanie wydatków inwestycyjnych .....                                                                                                 | 26        |
| 4.2.1    | Wydatki w ramach wyodrębnionego funduszu sołectkiego .....                                                                              | 28        |
| 4.2.2    | Wieloletnia prognoza finansowa na lata 2022 - 2025 .....                                                                                | 30        |
| 4.3      | Prognoza długu.....                                                                                                                     | 32        |
| 4.3.1    | Prognozowana kwota spłaty rat kapitałowych zaciągniętych i planowanych do zaciągnięcia pożyczek i kredytów w poszczególnych latach..... | 33        |
| 4.4      | Stan finansów gminy na dzień 31 grudnia 2022 roku .....                                                                                 | 33        |
| 4.5      | Informacja o stanie mienia komunalnego gminy na dzień 31 grudnia 2022 roku.....                                                         | 34        |
| 4.6      | Dane o dochodach uzyskanych z tytułu wykonywania prawa własności w okresie 01.01.2022 - 31.12.2022 roku.....                            | 35        |
| 4.7      | Zaległości w płatnościach podatków i opłat.....                                                                                         | 35        |
| <b>5</b> | <b>Nieruchomości lokalowe i gruntowe .....</b>                                                                                          | <b>36</b> |
| 5.1      | Lokale .....                                                                                                                            | 36        |
| 5.2      | Nieruchomości gminne .....                                                                                                              | 37        |
| 5.3      | Użytkowanie wieczyste oraz dzierżawa .....                                                                                              | 37        |
| <b>6</b> | <b>Gospodarka komunalna .....</b>                                                                                                       | <b>37</b> |
| 6.1      | Zbiorowe zaopatrzenie w wodę i odprowadzanie ścieków .....                                                                              | 37        |
| 6.1.1    | Spółka wodna.....                                                                                                                       | 38        |
| 6.2      | Infrastruktura drogowa .....                                                                                                            | 38        |
| 6.3      | Oświetlenie drogowe .....                                                                                                               | 38        |
| <b>7</b> | <b>Ochrona środowiska .....</b>                                                                                                         | <b>39</b> |
| 7.1      | Gospodarka odpadami .....                                                                                                               | 39        |
| 7.2      | Regulamin utrzymywania czystości.....                                                                                                   | 40        |
| 7.3      | Wielkie serce na nakrętki – zachęta do segregacji odpadów.....                                                                          | 40        |
| 7.4      | Punkt Selektywnej Zbiórki Odpadów Komunalnych (PSZOK) .....                                                                             | 40        |
| 7.5      | Gospodarka odpadami niebezpiecznymi .....                                                                                               | 40        |
| 7.5.1    | Program usuwania azbestu .....                                                                                                          | 40        |
| 7.5.2    | Instalacje odnawialnych źródeł energii na terenie gminy Domaniewice .....                                                               | 41        |
| <b>8</b> | <b>Zagospodarowanie przestrzenne.....</b>                                                                                               | <b>41</b> |
| 8.1      | Studium uwarunkowań i kierunków zagospodarowania przestrzennego gminy .....                                                             | 41        |
| 8.2      | Miejscowe plany zagospodarowania przestrzennego .....                                                                                   | 41        |
| 8.3      | Oceny oddziaływania na środowisko .....                                                                                                 | 42        |
| 8.4      | Zabytki i ochrona konserwatorska .....                                                                                                  | 43        |

|           |                                                                                                                                                             |           |
|-----------|-------------------------------------------------------------------------------------------------------------------------------------------------------------|-----------|
| 8.4.1     | Program opieki nad zabytkami gminy Domaniewice na lata 2020-2023 .....                                                                                      | 44        |
| <b>9</b>  | <b>Inwestycje i projekty.....</b>                                                                                                                           | <b>44</b> |
| 9.1       | Wykaz zadań inwestycyjnych i środków na ich realizację w 2022 roku.....                                                                                     | 44        |
| 9.1.1     | „Pod biało-czerwoną” .....                                                                                                                                  | 44        |
| 9.1.2     | Budowa oświetlenia ulicznego w miejscowości Domaniewice .....                                                                                               | 46        |
| 9.1.3     | Modernizacja drogi dojazdowej do gruntów rolnych w Lisiewiczach Małych .....                                                                                | 47        |
| 9.1.4     | Budowa i przebudowa ulic w miejscowości Domaniewicach .....                                                                                                 | 47        |
| 9.1.5     | Opracowanie dokumentacji na modernizację dróg w gminie Domaniewice .....                                                                                    | 48        |
| 9.1.6     | Budowa sieci wodociągowej na terenie Gminy Domaniewice .....                                                                                                | 48        |
| 9.1.7     | Opracowanie dokumentacji na budowę sieci kanalizacji w Gminie Domaniewice<br>49                                                                             |           |
| 9.1.8     | Instalacje odnawialnych źródeł energii na terenie gminy Domaniewice .....                                                                                   | 49        |
| 9.1.9     | Przebudowa i rozbudowa oczyszczalni ścieków w Domaniewicach.....                                                                                            | 50        |
| 9.1.10    | Rozwój cyfrowy JST „Cyfrowa Gmina .....                                                                                                                     | 51        |
| 9.1.11    | Budowa ogrodzenia - GOK w Domaniewicach.....                                                                                                                | 52        |
| 9.1.12    | Rozbudowa i przebudowa budynku szkoły Podstawowej w Skaratkach wraz z<br>budową wewnętrznej instalacji gazowej z instalacją zbiornikową na gaz płynny<br>52 |           |
| 9.1.13    | Budowa hali namiotowej nad torem do łyżworolek w m. Domaniewice Rozwój<br>cyfrowy JST „Cyfrowa Gmina .....                                                  | 53        |
| 9.2       | Podsumowanie zrealizowanych projektów.....                                                                                                                  | 54        |
| 9.2.1     | Projekt pn. „Zieleń wokół nas” zgłoszony przez Sołectwo Reczyce.....                                                                                        | 54        |
| 9.2.2     | Projekt pn. „Nowe miejsce do odpoczynku” zgłoszony przez Sołectwo Rogóźno<br>56                                                                             |           |
| 9.2.3     | Projekt pn. „Remont pomieszczenia świetlicy wiejskiej w Strzebieszewie”<br>zgłoszony przez Sołectwo Strzebieszew .....                                      | 57        |
| 9.3       | Pozyskiwanie dofinansowań ze środków zewnętrznych.....                                                                                                      | 59        |
| <b>10</b> | <b>Pomoc społeczna i bezpieczeństwo mieszkańców .....</b>                                                                                                   | <b>62</b> |
| 10.1      | Pomoc społeczna.....                                                                                                                                        | 62        |
| 10.1.1    | Świadczenia realizowane w zakresie polityki społecznej .....                                                                                                | 62        |
| 10.1.2    | Środowiskowy Dom Samopomocy .....                                                                                                                           | 70        |
| 10.2      | Strategie i programy w zakresie polityki społecznej .....                                                                                                   | 70        |
| 10.2.1    | Strategia Rozwiązywania Problemów Społecznych Gminy Domaniewice na lata<br>2018-2025 .....                                                                  | 70        |
| 10.2.2    | Gminny Program Wspierania Rodziny .....                                                                                                                     | 71        |
| 10.2.3    | Gminny Program Przeciwdziałania Przemocy w Rodzinie i Ochrony Ofiar<br>Przemocy w Rodzinie .....                                                            | 72        |
| 10.2.4    | Gminny Program Profilaktyki i Rozwiązywania Problemów Alkoholowych .....                                                                                    | 72        |
| 10.3      | Program Operacyjny Pomoc Żywnościowa 2014-2020 (POPŻ).....                                                                                                  | 74        |
| 10.4      | Bezpieczeństwo mieszkańców .....                                                                                                                            | 74        |
| 10.4.1    | Ochrona zdrowia mieszkańców .....                                                                                                                           | 74        |
| 10.4.2    | Ochotnicza Straż Pożarna.....                                                                                                                               | 74        |
| 10.4.3    | Policja .....                                                                                                                                               | 82        |

|           |                                                                                                                                        |            |
|-----------|----------------------------------------------------------------------------------------------------------------------------------------|------------|
| 10.5      | Program opieki nad zwierzętami bezdomnymi oraz zapobiegania bezdomności zwierząt                                                       | 83         |
| <b>11</b> | <b>Oświata</b>                                                                                                                         | <b>84</b>  |
| 11.1      | Finansowanie oświaty                                                                                                                   | 85         |
| 11.1.1    | Nauczyciele i obsługa                                                                                                                  | 86         |
| 11.1.2    | Awans zawodowy nauczycieli                                                                                                             | 86         |
| 11.1.3    | Uczniowie                                                                                                                              | 87         |
| 11.1.4    | Dowozy uczniów                                                                                                                         | 89         |
| 11.1.5    | Programy realizowane w placówkach oświatowych prowadzonych przez gminę                                                                 | 91         |
| <b>12</b> | <b>Gminny Klub Malucha w Domaniewicach</b>                                                                                             | <b>93</b>  |
| <b>13</b> | <b>Kultura i sport</b>                                                                                                                 | <b>93</b>  |
| 13.1      | Gminny Ośrodek Kultury                                                                                                                 | 93         |
| 13.1.1    | Organizacja i inwestycje                                                                                                               | 93         |
| 13.1.2    | Organizowanie różnorodnych form edukacji kulturalnej                                                                                   | 95         |
| 13.1.3    | Prowadzenie Gminnej Biblioteki Publicznej                                                                                              | 98         |
| 13.1.4    | Tworzenie warunków dla amatorskiego ruchu artystycznego i kół zainteresowań                                                            | 100        |
| 13.1.5    | Współdziałanie z instytucjami i organizacjami społecznymi w zakresie lepszego zaspokajania potrzeb kulturalnych mieszkańców            | 102        |
| 13.1.6    | Finanse – wykonanie planu finansowego za rok 2022                                                                                      | 102        |
| 13.2      | Świetlice wiejskie                                                                                                                     | 103        |
| 13.3      | Sport i rekreacja                                                                                                                      | 105        |
| 13.3.1    | Obiekty i urządzenia sportowe                                                                                                          | 105        |
| 13.3.2    | Kluby sportowe                                                                                                                         | 105        |
| 13.3.3    | Pożegnanie lata                                                                                                                        | 107        |
| 13.3.4    | Tworzenie warunków sprzyjających rozwojowi sportu                                                                                      | 108        |
| <b>14</b> | <b>Organizacje pozarządowe</b>                                                                                                         | <b>108</b> |
| 14.1      | Program współpracy Gminy Domaniewice z organizacjami pozarządowymi oraz innymi podmiotami prowadzącymi działalność pożytku publicznego | 108        |
| 14.2      | Koła Gospodyń Wiejskich                                                                                                                | 109        |
| <b>15</b> | <b>Strategia Rozwoju Gminy Domaniewice</b>                                                                                             | <b>110</b> |
| 15.1      | Analiza SWOT                                                                                                                           | 111        |
| <b>16</b> | <b>Podsumowanie</b>                                                                                                                    | <b>114</b> |





## 1.2 Użytkowanie gruntów

Gmina ma charakter typowo rolniczy. Powierzchnia ogólna gruntów Gminy Domaniewice w 2022 r. stanowiła 8631 ha.

Szczegółową charakterystykę rodzajów użytków gruntowych występujących na obszarze gminy oraz ich powierzchnię przedstawia poniższa tabela.

| Powierzchnia<br>Ogółem<br>ha | Grunty rolne:<br>użytki rolne i<br>nieużytki<br>ha | Grunty leśne<br>oraz<br>zadrzewione i<br>zakrzewione<br>ha | Grunty<br>zabudowane<br>ha | Grunty pozostałe: drogi,<br>tereny kolejowe,<br>przemysłowe, rekreacyjno-<br>wypoczynkowe, użytki<br>kopalne, grunty pod<br>wodami itp.<br>ha |
|------------------------------|----------------------------------------------------|------------------------------------------------------------|----------------------------|-----------------------------------------------------------------------------------------------------------------------------------------------|
| <b>8631</b>                  | <b>6969</b>                                        | <b>1279</b>                                                | <b>65</b>                  | <b>318</b>                                                                                                                                    |
| <b>% udział w<br/>pow.</b>   | <b>80,74%</b>                                      | <b>14,82%</b>                                              | <b>0,75%</b>               | <b>3,69%</b>                                                                                                                                  |

## Powierzchnia gruntów Gminy Domaniewice w 2022 r.

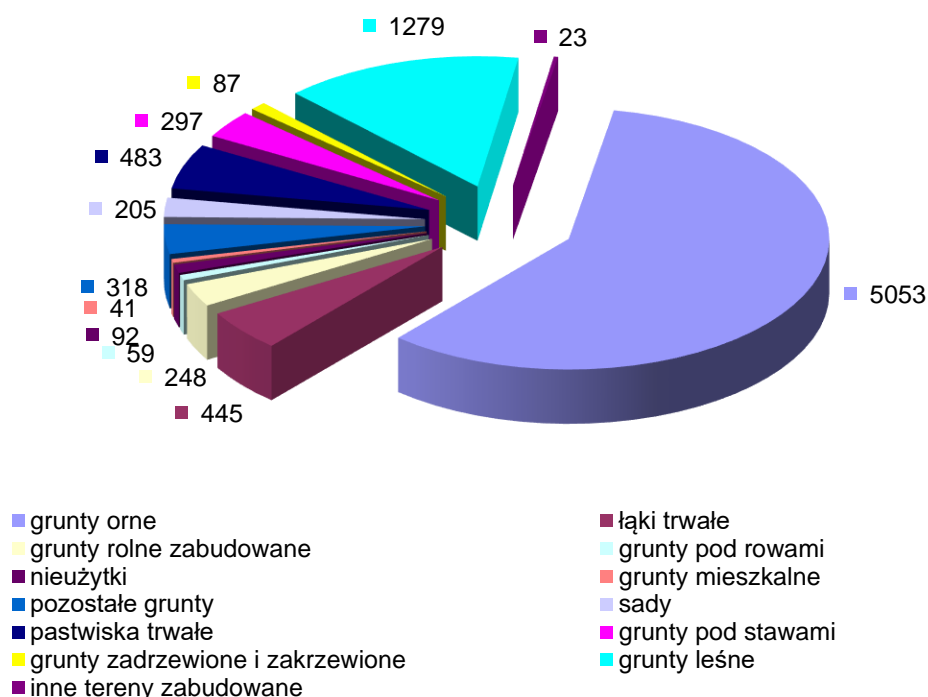

### Opracowanie własne

Najkorzystniejsze warunki glebowe ma część południowo-zachodnia Gminy, gdzie przeważają użytki rolne klasy III, znaczący udział klasy IV oraz bardzo niewiele gruntów klasy V, VI (wieś Strzebieszew Stroniewice, Domaniewice i Sapy).

Warunki klimatyczne panujące na obszarze Gminy można określić jako względnie korzystne w zakresie potrzeb gospodarczych i sprzyjające rozwojowi. Dużym walorem krajobrazu i środowiska przyrodniczego Gminy rozległe kompleksy leśne usytuowane w dolinie rzeki Bobrówki oraz akwenu Rydwan Okręt. Znajdują się one na terenie Obszaru Chronionego Krajobrazu Doliny Bzury. Ponadto tereny te zostały uznane za ostoję Corine o randze europejskiej w ramach sieci NATURA 2000 jako specjalny obszar ochrony: PLH00006 Pradoliny Bzury-Neru. Tereny te stanowią również odcinek obszaru specjalnej ochrony ptaków Pradoliny Warszawsko – Berlińskiej, której zasięg obejmuje częściowo obszar Gminy Domaniewice.

## 1.3 Insignia

### 1.3.1 Herb

Herb przyjęty Uchwałą Nr XXV/121/05 Rady Gminy Domaniewice z dnia 30 czerwca 2005 r. w sprawie uchwalenia herbu i pochodnych gminy Domaniewice, po uzyskaniu pozytywnej opinii [Komisji Heraldycznej](#). Wcześniej gmina używała innego herbu, który przedstawiał w polu zielonym konia galopującego srebrnego, nad nim trzy lilie złote w pas, pod nim snop zboża złoty.





**Herb gminy Domaniewice** przedstawia w polu herbowym błękitnym lilię srebrną z pierścieniem złotym, nad trzema sześcioramiennymi gwiazdami w pas złotymi.

Lilia nawiązuje do miejscowego sanktuarium maryjnego. Gwiazdy nawiązują do herbu rodziny Celestów, kupców z Krakowa, fundatorów kaplicy, dzierżawiących wieś Czatolin. Celestowie byli rodziną nobilitowaną we Włoszech przez papieża Piusa III, skąd przez Rzeszę Niemiecką przywędrowali w XVI wieku do Polski, gdzie zajęli się handlem w Krakowie. Herb tej rodziny przedstawiał w polu błękitnym pas srebrny, obarczony trzema gwiazdami błękitnymi w pas<sup>1</sup>.

### 1.3.2 Flaga



Kolory flagi Gminy Domaniewice powstały w oparciu o barwy herbu gminy Domaniewice. Flagą gminy Domaniewice jest prostokątny płat tkaniny o proporcjach 5:8, przedstawia w polu herbowym błękitnym lilię srebrną z pierścieniem złotym, nad trzema sześcioramiennymi gwiazdami w pas złotymi. Rewers jest lustrzanym odbiciem awersu flagi.

## 1.4 Władze Gminy

### 1.4.1 Organy gminy

Organami Gminy Domaniewice są Rada Gminy Domaniewice i Wójt Gminy Domaniewice. Organem stanowiącym i kontrolnym jest Rada Gminy, a organem wykonawczym jest Wójt, który kieruje bieżącymi sprawami oraz reprezentuje ją na zewnątrz. Wykonuje on swoje zadania przy pomocy Urzędu Gminy w Domaniewicach i jest zwierzchnikiem wszystkich pracowników Urzędu. Wójt wykonuje uchwały Rady Gminy i zadania określone przepisami prawa. Do zadań Wójta należy w szczególności: opracowywanie strategii, programów rozwoju, gospodarowanie mieniem komunalnym, wykonywanie budżetu. Wójt jest zwierzchnikiem służbowym w stosunku do pracowników Urzędu Gminy oraz kierowników gminnych jednostek organizacyjnych. Funkcję Wójta od 2010 roku pełni Paweł Kwiatkowski.

Tabela 1.1. Radni Rady Gminy Domaniewice

| Nazwisko i imię      | Funkcja                       |
|----------------------|-------------------------------|
| Jabłońska Paulina    | Radna Rady Gminy              |
| Jurga Bartłomiej     | Przewodniczący Rady Gminy     |
| Karcz Sławomir       | Radny Rady Gminy              |
| Kuciński Ireneusz    | Radny Rady Gminy              |
| Loba Anna            | Radna Rady Gminy              |
| Lusztak Dorota       | Wiceprzewodnicząca Rady Gminy |
| Marczak Grzegorz     | Radny Rady Gminy              |
| Ogonowska Małgorzata | Wiceprzewodnicząca Rady Gminy |
| Pawlata Małgorzata   | Radna Rady Gminy              |
| Rolewski Marcin      | Radny Rady Gminy              |
| Spychała Jan         | Radny Rady Gminy              |
| Stajuda Arkadiusz    | Radny Rady Gminy              |
| Szafraniec Michał    | Radny Rady Gminy              |
| Wojda Wiesława       | Radna Rady Gminy              |
| Ziarnik Sławomir     | Radny Rady Gminy              |

#### 1.4.1.1 Komisje Rady Gminy VIII kadencji:

Tabela 1.2. Skład osobowy Komisji Rewizyjnej

| <b>Komisja Rewizyjna</b> |                                                    |
|--------------------------|----------------------------------------------------|
| <b>skład:</b> 4 radnych  |                                                    |
| <b>Przewodniczący</b>    | Rolewski Marcin                                    |
| <b>Członkowie</b>        | Karcz Sławomir<br>Spychała Jan<br>Ziarnik Sławomir |

Tabela 1.3. Skład osobowy Komisji Finansów, Rolnictwa i Rozwoju Gospodarczego

| <b>Komisja Finansów, Rolnictwa i Rozwoju Gospodarczego</b> |                                                                                                                |
|------------------------------------------------------------|----------------------------------------------------------------------------------------------------------------|
| <b>skład:</b> 7 radnych                                    |                                                                                                                |
| <b>Przewodniczący</b>                                      | Karcz Sławomir                                                                                                 |
| <b>Członkowie</b>                                          | Jabłońska Paulina<br>Marczak Grzegorz<br>Rolewski Marcin<br>Spychała Jan<br>Wojda Wiesława<br>Ziarnik Sławomir |

Tabela 1.4. Skład osobowy Komisji Skarg, Wniosków i Petycji

| <b>Komisja Skarg, Wniosków i Petycji</b> |                                                                 |
|------------------------------------------|-----------------------------------------------------------------|
| <b>skład:</b> 4 radnych                  |                                                                 |
| <b>Przewodniczący</b>                    | Stajuda Arkadiusz                                               |
| <b>Członkowie</b>                        | Ogonowska Małgorzata<br>Kuciński Ireneusz<br>Pawlata Małgorzata |

Tabela 1.5. Skład osobowy Komisji Infrastruktury Społecznej

| <b>Komisja Infrastruktury Społecznej</b> |                                                                                                                     |
|------------------------------------------|---------------------------------------------------------------------------------------------------------------------|
| <b>skład:</b> 7 radnych                  |                                                                                                                     |
| <b>Przewodniczący</b>                    | Stajuda Arkadiusz                                                                                                   |
| <b>Członkowie</b>                        | Szafraniec Michał<br>Ogonowska Małgorzata<br>Kuciński Ireneusz<br>Pawlata Małgorzata<br>Loba Anna<br>Lusztak Dorota |

### 1.4.1.2 Uchwały Rady Gminy

W 2022 roku Rada Gminy Domaniewice pracowała w niezmiennym składzie. Rada Gminy w 2022 roku odbyła 13 sesji. Wszystkie sesje były prawomocne.

Przedmiotem obrad Rady Gminy były zagadnienia przyjęte w planie pracy na 2022 rok oraz bieżące sprawy kierowane przez Wójta. Rada Gminy w Domaniewicach rozpatrzyła projekty i podjęła 59 uchwał.

Uchwały te ze względu na tematykę można podzielić na:

1. uchwały z zakresu spraw finansowych - 41 uchwał,
2. uchwały dotyczące działalności Rady Gminy – 1 uchwała,
3. uchwały związane z zakresem gospodarki nieruchomościami - 3 uchwały,
4. uchwały związane z oświatą, sportem i kulturą - 6 uchwał,
5. uchwały zatwierdzające gminne programy ( min. opieki nad zwierzętami, gospodarki odpadami, współpracy z organizacjami pozarządowymi, programy przygotowywane przez GOPS) - 8 uchwał,

Uchwały podjęte przez Radę Gminy zostały wykonane przez organ wykonawczy tj. Wójta Gminy.

Sesje Rady Gminy od 2019 roku są transmitowane on Line. Transmisja dostępna jest na stronie Gminy Domaniewice.

## 1.5 Urząd Gminy

Urząd Gminy wykonuje zadania mające na celu realizację spoczywających na gminie zadań własnych, zadań zleconych, zadań wykonywanych na podstawie porozumienia z organami administracji rządowej (zadań zleconych), zadań publicznych powierzonych gminie w drodze zawartych porozumień. Funkcję Skarbnika Gminy pełni Grzegorz Grzelak, natomiast Sekretarza Gminy Marlena Różycka-Żak.

### 1.5.1 Struktura organizacyjna Urzędu

Do końca 2022 roku struktura organizacyjna Urzędu Gminy w Domaniewicach przedstawiała się następująco:

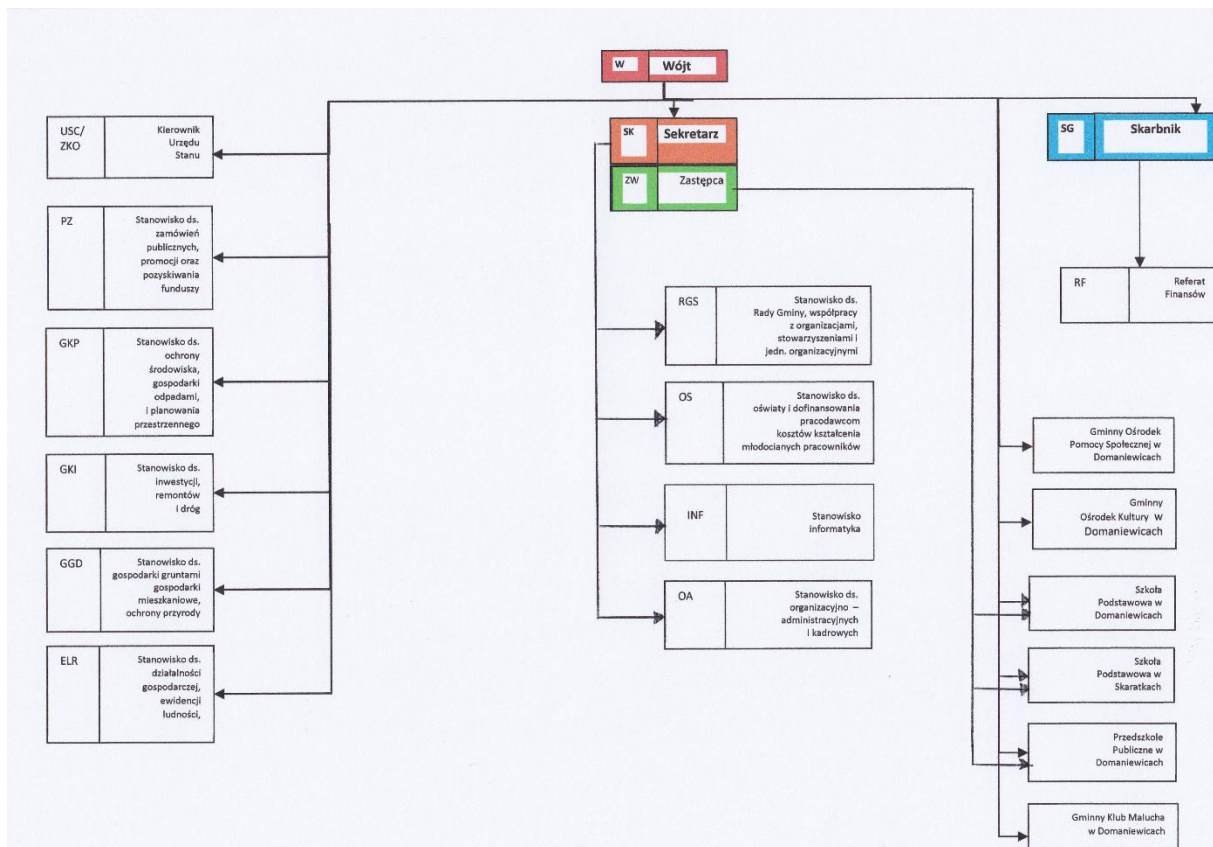

**Rysunek 2.** Schemat organizacyjny Urzędu Gminy w Domaniewicach, stan na dzień 31.12.2022r.  
źródło: Regulamin Organizacyjny Urzędu Gminy w Domaniewicach

### 1.5.2 Administracja

Większość zadań zarówno własnych jak i zleconych gminie do realizacji wykonywana jest na podstawie Kodeksu Postępowania Administracyjnego oraz Ordynacji Podatkowej w formie decyzji.

Poniżej informacja dotycząca wydanych w 2022 roku decyzji w indywidualnych sprawach.

| Lp | Zakres                                  | Ilość | Odmowa              | Odwołania | Odwołania uwzględnione |
|----|-----------------------------------------|-------|---------------------|-----------|------------------------|
| 1. | Pomoc społeczna                         | 1854  | 98                  | 3         | 2                      |
| 2. | Podatek rolny, leśny, od nieruchomości. | 600   | 0                   | 0         | 0                      |
| 3. | Łączne zobowiąz. pieniężne              | 1341  | 0                   | 0         | 0                      |
| 4. | Podatek od środków transp.              | 0     | 0                   | 0         | 0                      |
| 5. | Zwrot podatku akcyzowego                | 746   | 1                   | 0         | 0                      |
| 6. | Podziały i rozgraniczenia               | 15    | w tym 2<br>umorzen. | 0         | 0                      |
| 7. | Zezwolenie na usunięcie drzew           | 10    | 0                   | 0         | 0                      |

|     |                                                                           |   |   |   |   |
|-----|---------------------------------------------------------------------------|---|---|---|---|
| 8.  | Zgłoszenie zamiaru usunięcia drzew                                        | 0 | 0 | 0 | 0 |
| 9.  | Korzystanie z dróg                                                        | 0 | 0 | 0 | 0 |
| 10. | Decyzje inwestycji celu publicznego                                       | 0 | 0 | 0 | 0 |
| 11. | Zmiana imienia/nazwiska                                                   | 0 | 0 | 0 | 0 |
| 12. | Ewidencja ludności                                                        | 0 | 0 | 0 | 0 |
| 13. | Warunki zabudowy                                                          | 0 | 0 | 0 | 0 |
| 14. | Imprezy masowe                                                            | 1 | 0 | 0 | 0 |
| 15. | Rejestr wyborców                                                          | 0 | 0 | 0 | 0 |
| 16. | Postanowienie w sprawie przeprowadzenia Oceny oddziaływania na środowisko | 0 | 0 | 0 | 0 |
| 17. | Dodatki mieszkaniowe                                                      | 5 | 0 | 0 | 0 |
| 18. | Dodatki energetyczne                                                      | 0 | 0 | 0 | 0 |

#### Inne dokumenty w sprawach indywidualnych

|     |                                                                            |             |                                                                                                                                                                                                                           |   |   |
|-----|----------------------------------------------------------------------------|-------------|---------------------------------------------------------------------------------------------------------------------------------------------------------------------------------------------------------------------------|---|---|
| 1.  | Akty USC                                                                   | 39          | Wszystkie zadania z zakresu USC realizowane są w w formie czynności materialno-technicznej. Nie są wydawane decyzje administracyjne. Dopiero odmowa dokonania np. rejestracji zdarzenia dokonywana jest w formie decyzji. |   |   |
| 2.  | Zaświadczenia USC                                                          | 25          |                                                                                                                                                                                                                           |   |   |
| 3.  | Migracje aktów USC                                                         | 782         |                                                                                                                                                                                                                           |   |   |
| 4.  | Wzmianki/przypiski USC                                                     | 112/24<br>5 |                                                                                                                                                                                                                           |   |   |
| 5.  | Odpisy akt USC                                                             | 419         |                                                                                                                                                                                                                           |   |   |
| 6.  | Usuwanie niezgodności w PESEL                                              | 681         |                                                                                                                                                                                                                           |   |   |
| 7.  | Czynności materialno-techn.                                                | 4           |                                                                                                                                                                                                                           |   |   |
| 8.  | Decyzja odmawiająca wydania odpisu aktu stanu cywilnego                    | 1           | 1                                                                                                                                                                                                                         | 0 | 0 |
| 9.  | Udostępn. danych (pesel, RM)                                               | 29          | 0                                                                                                                                                                                                                         | 0 | 0 |
| 10. | Zaświadczenia (RM, DO)                                                     | 45          | 0                                                                                                                                                                                                                         | 0 | 0 |
| 11. | Dowody osobiste (wnioski)                                                  | 283         | 0                                                                                                                                                                                                                         | 0 | 0 |
| 12. | Zaświadczenia w spr. podatków                                              | 80          | 0                                                                                                                                                                                                                         | 0 | 0 |
| 13. | Zaświadczenia o niezaleganiu w podatkach lub stwierdzające stan zaległości | 17          | 0                                                                                                                                                                                                                         | 0 | 0 |
| 14. | Wypis/wyrzys z planu zagospod.                                             | 98          | 0                                                                                                                                                                                                                         | 0 | 0 |
| 15. | Postępowania przetargowe                                                   | 2           | 0                                                                                                                                                                                                                         | 0 | 0 |

|     |                                            |      |   |   |   |
|-----|--------------------------------------------|------|---|---|---|
| 16. | Udostępnianie inform. publicznej           | 69   | 0 | 0 | 0 |
| 17. | Deklaracje – odpady komunalne              | 230  | 0 | 0 | 0 |
| 18. | Zawiadomienie o wysokości opłaty za odpady | 1292 | 0 | 0 | 0 |
| 19. | Udostępnianie informacji o środowisku      | 5    | 0 | 0 | 0 |

## 1.6 Jednostki organizacyjne Gminy

### 1.6.1 Gminny Ośrodek Pomocy Społecznej

**Kierownik** Anna Michalak  
**Dane teleadresowe** ul. Główna 2  
99-434 Domaniewice

Gminny Ośrodek Pomocy Społecznej w Domaniewicach, jest jednostką organizacyjną gminy realizującą zadania pomocy społecznej. Ośrodek został powołany Zarządzeniem nr 3 Naczelnika Gminy Domaniewice z dnia 1 kwietnia 1990r.

Celem działania Ośrodka jest umożliwienie osobom i rodzinom przezwyciężenie trudnych sytuacji życiowych, których nie są w stanie pokonać wykorzystując własne uprawnienia, zasoby i możliwości, wspieranie osób i rodzin w wysiłkach zmierzających do zaspokojenia niezbędnych potrzeb i umożliwienie im życia w warunkach odpowiadających godności człowieka, a także doprowadzenie ich do życiowego usamodzielnienia oraz integracji ze środowiskiem.

### 1.6.2 Gminny Ośrodek Kultury w Domaniewicach (GOK)

**Dyrektor** Edyta Baleja  
**Dane teleadresowe** ul. Główna 3  
99-434 Domaniewice

Celem Gminnego Ośrodka Kultury jest prowadzenie działalności kulturalnej polegającej na tworzeniu, upowszechnianiu i ochronie kultury, a w szczególności prowadzenie wielokierunkowej działalności rozwijającej i zaspakajającej potrzeby kulturalne mieszkańców oraz upowszechnianie i promocja kultury lokalnej w kraju i za granicą

Do podstawowych zadań Gminnego Ośrodka Kultury należy:

- 1) organizowanie różnorodnych form edukacji kulturalnej i wychowania przez sztukę;
- 2) prowadzenie Gminnej Biblioteki Publicznej w tym:
  - a. gromadzenie, opracowywanie, przechowywanie i ochrona materiałów bibliotecznych;
  - b. obsługa użytkowników poprzez:
    - zaspakajanie potrzeb informacyjnych i samokształceniowych,



- gromadzenie piśmiennictwa oraz wszelkich materiałów dokumentujących dorobek kulturalny, gospodarczy i naukowy gminy,
  - udostępnianie zbiorów na miejscu, wypożyczanie na zewnątrz, prowadzenie wymiany międzybibliotecznej,
  - tworzenie i udostępnianie własnych komputerowych baz danych, katalogowych, bibliograficznych i faktograficznych,
  - badanie potrzeb czytelniczych mieszkańców gminy oraz skuteczności i warunków ich zaspakajania,
  - prowadzenie czytelnicy internetowej;
- 3) stwarzanie warunków dla amatorskiego ruchu artystycznego, kół i klubów zainteresowań, sekcji, zespołów i in.;
  - 4) otaczanie opieką amatorskich zespołów artystycznych;
  - 5) organizowanie spektakli, koncertów, festynów, festiwali, przeglądów, wystaw, odczytów, spotkań autorskich, konkursów, imprez artystycznych, rozrywkowych i turystycznych;
  - 6) prowadzenie działalności instruktazowo-metodycznej;
  - 7) prowadzenie działalności wydawniczej i promocyjnej;
  - 8) prowadzenie kursów języków obcych, nauki tańca i in.;
  - 9) koordynacja działalności na terenie gminy w zakresie organizacji imprez kulturalnych;
  - 10) współdziałanie z instytucjami i organizacjami społecznymi w zakresie lepszego zaspakajania potrzeb kulturalnych mieszkańców jak również z osobami fizycznymi, osobami prawnymi i jednostkami organizacyjnymi nie posiadającymi osobowości prawnej, których celem jest działalność kulturalna;
  - 11) nadzorowanie i organizacja działalności rozrywkowo-rekreacyjnej;
  - 12) prowadzenie współpracy kulturalnej z zagranicą, zwłaszcza z gminami partnerskimi;
  - 13) świadczenie usług ksero, plastycznych, poligraficznych, muzycznych, rekreacyjnych, rozrywkowych i innych;

### 1.6.3 Szkoły podstawowe i przedszkole

| Placówka                                                                                | Dyrektor          | Dane teleadresowe                   |
|-----------------------------------------------------------------------------------------|-------------------|-------------------------------------|
| <b>Szkoła Podstawowa im. Jana Pawła II w Domaniewicach</b>                              | Marzena Sadowska  | ul. Główna 13<br>99-434 Domaniewice |
| <b>Szkoła Podstawowa im. Marii Konopnickiej w Skaratkach</b>                            | Ryszard Ogonowski | Skarutki 44a<br>99-434 Domaniewice  |
| <b>Publiczne Przedszkole w Domaniewicach wraz z oddziałem zamiejscowym w Skaratkach</b> | Sylwia Olczyk     | ul. Główna 13<br>99-434 Domaniewice |

Poszczególne placówki oświatowe zostały omówione w dziale 9. Oświata.

### 1.6.4 Gminny Klub Malucha w Domaniewicach

**Kierownik**

Kamila Wielec

**Dane teleadresowe**      ul. Główna 9  
99-434 Domaniewice

Klub powstał w 2022 roku. Znajdują się tam m.in. sala zabaw, sala do leżakowania, łazienka, pomieszczenie socjalne oraz stołówka. Przed budynkiem utworzono plac zabaw.

Gminny Klub Malucha w Domaniewicach został powołany do sprawowania opieki nad dziećmi w wieku od ukończenia 1 roku życia do końca roku szkolnego, w którym dziecko ukończy 3 rok życia.

## 1.7 Jednostki pomocnicze gminy

Gminę Domaniewice tworzą następujące jednostki pomocnicze: 12 sołectw.

### 1.7.1 Sołectwa w 2022 roku

Tabela 1.6. Wykaz sołectw gminy Domaniewice (VIII kadencja)

| Lp | Sołectwo             | Sołtys                        |
|----|----------------------|-------------------------------|
| 1  | Domaniewice          | Rynkiewicz Stanisław          |
| 2  | Stroniewice          | Białek Barbara                |
| 3  | Strzebieszew         | Ruciński Łukasz               |
| 4  | Sapy                 | Aneta Wodzyńska               |
| 5  | Skaratki pod Las     | Małgorzata Majewska-Krukowska |
| 6  | Skaratki pod Rogóżno | Wójcikowski Sylwester         |
| 7  | Rogóżno              | Beata Mikiuła                 |
| 8  | Krępa                | Bryszewska Elżbieta           |
| 9  | Skaratki             | Fraszczyk Włodzimierz         |
| 10 | Reczyce              | Foks Grzegorz                 |
| 11 | Lisiewice Duże       | Rolewski Bogusław             |
| 12 | Lisiewice Małe       | Pawlata Rafał                 |

## 2 Demografia

### 2.1 Liczba i struktura ludności

Zgodnie z danymi ewidencji ludności na terenie Gminy Domaniewice zameldowanych było 4563 osoby. Liczba mieszkańców obliczona według stanu na dzień 31 grudnia 2022 roku określona na podstawie prowadzonego przez gminę rejestru mieszkańców.

Liczba ludności gminy Domaniewice w poszczególnych sołectwach

| Miejscowość          | Liczba mieszkańców |
|----------------------|--------------------|
| Domaniewice          | 1240               |
| Krępa                | 654                |
| Lisiewice Duże       | 91                 |
| Lisiewice Małe       | 131                |
| Reczyce              | 484                |
| Rogóżno              | 444                |
| Sapy                 | 285                |
| Skaratki             | 350                |
| Skaratki pod Las     | 129                |
| Skaratki pod Rogóżno | 155                |
| Stroniewice          | 227                |
| Strzebieszew         | 373                |
| <b>RAZEM</b>         | <b>4563</b>        |

W okresie od początku do końca 2022 roku liczba mieszkańców zwiększyła się o 6 osób, przez co na dzień 31 grudnia 2022 roku wynosiła 4563 osoby, w tym 2325 kobiety i 2238 mężczyzn - kobiet jest o 87 więcej niż mężczyzn.

W odniesieniu do poszczególnych kategorii wiekowych liczba ludności gminy Domaniewice wg wieku i płci w 2022 roku przedstawiała się następująco:

|                                                                        | Ludność     |             |             | Kobiety<br>na 100<br>mężczyzn |
|------------------------------------------------------------------------|-------------|-------------|-------------|-------------------------------|
|                                                                        | Mężczyźni   | Kobiety     | Ogółem      |                               |
| Wiek przedprodukcyjny<br>(0-17)                                        | 502         | 433         | 935         | x                             |
| Wiek produkcyjny<br>(18-59 kobiety)<br>(18-64 mężczyźni)               | 1421        | 1278        | 2699        | x                             |
| Wiek poprodukcyjny<br>(kobiety 60 i więcej)<br>(mężczyźni 65 i więcej) | 315         | 614         | 929         | x                             |
| <b>Ogółem</b>                                                          | <b>2238</b> | <b>2325</b> | <b>4563</b> | <b>104</b>                    |

**Źródło: Rejestr mieszkańców**

Największą grupę wiekową stanowią mężczyźni w wieku 18-64 lat, tj. 1421 osoby oraz kobiety w wieku 18-59 lat tj. 1278 osób i są to osoby w tzw. wieku produkcyjnym.

W 2022 roku urodziło się na terenie gminy 45 dzieci, w tym 24 dziewczynki i 21 chłopców, a zmarło 63 osoby, w tym 33 kobiety i 30 mężczyzn.

Wpływ na liczbę ludności w Gminie, oprócz przyrostu naturalnego, ma saldo migracji. W 2022 roku w skutek migracji przybyło 6 osób. Zameldowania na pobyt stały dokonało 57 osób, a wymeldowało się z terenu granic administracyjnych Gminy 33 osoby.

## 2.2 Statystyki Urzędu Stanu Cywilnego

Urząd Stanu Cywilnego w Domaniewicach w 2022 roku łącznie sporządził 39 aktów, w tym 1 akt urodzenia (transkrypcja aktu urodzenia z Wielkiej Brytanii), 11 to akty małżeństw oraz 27 aktów zgonu. Wśród aktów urodzenia nie ma zarejestrowanych urodzeń na terenie gminy Domaniewice. Dzieci rodzą się w szpitalach poza terenem gminy, a akty urodzenia są wpisywane z zagranicy.

Z 11 małżeństw, 8 par zawarło małżeństwa konkordatowe (w obrządku wyznaniowym ze skutkiem cywilnym), 2 pary zawarły ślub cywilny, a jedno małżeństwo zawarte w Tunezji zostało wpisane do polskiego Rejestru Stanu Cywilnego (transkrypcja).

Urząd Stanu Cywilnego wydał łącznie 11 zaświadczeń do ślubu konkordatowego. Na podstawie tych zaświadczeń spisywane są akty małżeństw w naszym USC lub innych USC w zależności od miejsca zawarcia małżeństwa. Urząd Stanu Cywilnego wydał jedno zaświadczenie o stanie cywilnym.

Urząd otrzymał 11 wyroków sądów okręgowych orzekających rozwód. W 2022 r. Kierownik Urzędu Stanu Cywilnego w Domaniewicach nie wydawał decyzji o zmianie imienia lub nazwiska. Wydana została jedna decyzja odmawiająca wydania odpisu aktu stanu cywilnego.

Tabela 2.1. Statystyki Urzędu Stanu Cywilnego

| Wyszczególnienie                                                              | Rok 2018  | Rok 2019  | Rok 2020  | Rok 2021  | Rok 2022  |
|-------------------------------------------------------------------------------|-----------|-----------|-----------|-----------|-----------|
| <b>Sporządzone akty urodzenia</b>                                             | <b>3</b>  | <b>2</b>  | <b>6</b>  | <b>4</b>  | <b>1</b>  |
| w tym:                                                                        |           |           |           |           |           |
| - zagraniczne                                                                 | 3         | 2         | 6         | 4         | 1         |
| <b>Sporządzone akty małżeństwa</b>                                            | <b>23</b> | <b>26</b> | <b>17</b> | <b>22</b> | <b>11</b> |
| w tym:                                                                        |           |           |           |           |           |
| - konkordatowe                                                                | 20        | 23        | 16        | 18        | 9         |
| - cywilne                                                                     | 2         | 1         | 1         | 3         | 2         |
| - zagraniczne                                                                 | 1         | 2         | 0         | 1         | 1         |
| <b>Sporządzone akty zgonu</b>                                                 | <b>19</b> | <b>23</b> | <b>28</b> | <b>43</b> | <b>27</b> |
| w tym zagraniczne                                                             | 0         | 0         | 1         | 0         | 0         |
| Ilość par małżeńskich odznaczonych medalami za długoletnie pożycie małżeńskie | 10        | 19        | 13        | 11        | 5         |
| <b>Ilość wyroków rozwodowych wpisanych do aktów małżeństw</b>                 | <b>8</b>  | <b>7</b>  | <b>3</b>  | <b>9</b>  | <b>11</b> |

W dniu 16 października 2022 r. odbyła się uroczystość wręczenia medali za długoletnie pożycie małżeńskie dla 5 par jubileuszowych, które w 2022 roku świętowały 50-lecie zawarcia związku małżeńskiego .

Uroczystość „Złotych Godów” przygotowana przez Urząd Stanu Cywilnego w Domaniewicach odbyła się w sali Domaniewickiego Ośrodka Kultury i Sportu.

W imieniu Prezydenta odznaczenia, symbolizujące zgodność i trwałość małżeństwa, wręczył Jubilatom Wójt Gminy Pan Paweł Kwiatkowski. Parom w tym wyjątkowym dniu towarzyszyli bliscy, którzy z radością przyglądali się uroczystości uhonorowania rodziców i dziadków.



### 2.3 Bezrobocie

Według stanu na 31 grudnia 2022 r. na terenie gminy Domaniewice zarejestrowanych było 65 osób bezrobotnych, co stanowiło 4,78% ogółu bezrobotnych zarejestrowanych na terenie powiatu łowickiego. Wśród zarejestrowanych osób bezrobotnych było:

- kobiety – 31
- osoby z prawem do zasiłku – 8

- bezrobotni długotrwale pozostający w rejestrze powiatowego urzędu pracy łącznie przez okres ponad 12 miesięcy w okresie ostatnich 2 lat – 35

- bezrobotni w wieku 18 – 44 - 36

W stosunku do 31 grudnia 2021 roku liczba bezrobotnych spadła ok 1% (13 osób). Przedstawione powyżej liczby trzeba uznać za zaniżone, gdyż odnoszą się wyłącznie do osób zarejestrowanych w Powiatowym Urzędzie Pracy w Łowiczu, a nie ujmują bezrobocia ukrytego w rolnictwie, a szczególnie osób określanych jako chłoporobotnicy, które straciły pracę poza rolnictwem, a także osób wcześniej niepracujących i nie zarejestrowanych w Urzędzie Pracy.

### 3 Gospodarstwa rolne / działalność gospodarcza

Gmina jest o charakterze typowo rolniczym. Dominującym kierunkiem produkcji rolnej w ostatnich latach stała się hodowla bydła mlecznego. Ważnym źródłem dochodów rolników jest także uprawa warzyw (pomidory) oraz owoców (truskawki, wiśnie).

Grunty rolne stanowią 6877 ha powierzchni Gminy.

| Grunty rolne                      | ha   | % w pow. gruntów rolnych |
|-----------------------------------|------|--------------------------|
| grunty orne                       | 5053 | 73,48                    |
| sady                              | 205  | 2,98                     |
| łąki trwałe                       | 445  | 6,47                     |
| pastwiska trwałe                  | 483  | 7,02                     |
| grunty rolne zabudowane           | 248  | 3,61                     |
| grunty pod stawami                | 297  | 4,32                     |
| Grunty pod rowami                 | 59   | 0,86                     |
| grunty zadrzewione i zakrzewione, | 87   | 1,26                     |
| Razem                             | 6877 | 100,0                    |

#### 3.1 Stan gospodarstw rolnych na terenie Gminy Domaniewice w 2022 roku

Na terenie Gminy Domaniewice w 2022 roku według powierzchni fizycznej wykazano 1781 gospodarstwa rolne. Ogólna wielkość powierzchni zajmowanej przez te gospodarstwa to 6877,4149 ha. Średnia wielkość gospodarstwa rolnego pod względem powierzchni fizycznej wynosiła 3,8615 ha. Na terenie Gminy Domaniewice odnotowano 29 gospodarstw rolnych o powierzchni fizycznej powyżej 20 ha.



## Liczba gospodarstw rolnych według powierzchni - stan na 2022r.

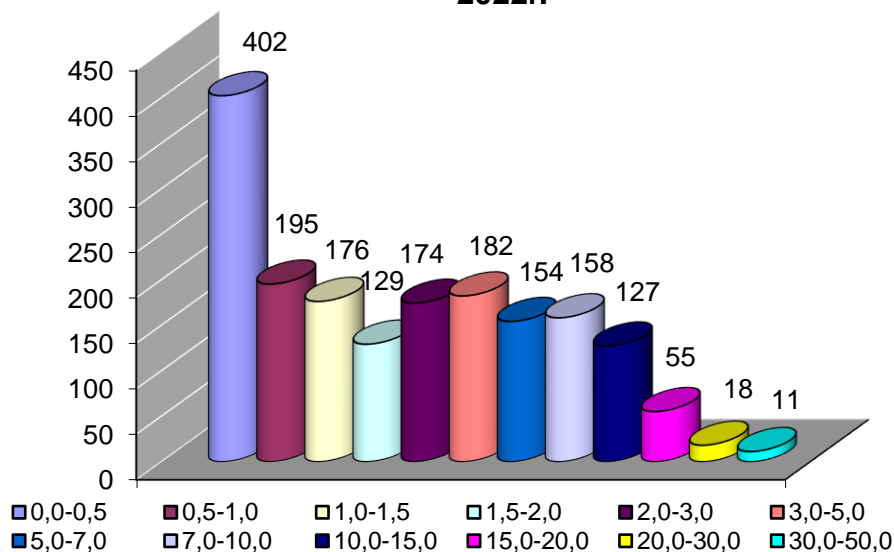

Gmina prowadzi współpracę z Okręgową Stacją Chemiczno-Rolniczą w Łodzi w zakresie przeprowadzenia badań odczynu (pH) i zasobności gleb (P, K, Mg), określenie potrzeb wapnowania gleb. Corocznie zawierana jest umowa na wykonanie 245 próbek. W roku 2022 wykonano badania gleby u 14 rolników w miejscowości Stroniewice, Sapy, Skaratki pod Las i Skaratki pod Rogóźno w celu poznania zasobności gleb na zawartość makroelementów na terenie Naszej Gminy. Wyniki analiz pozwalają na racjonalną gospodarkę nawozami.

W 2022 roku na terenie Gminy Domaniewice nie były szacowane szkody w gospodarstwach rolnych spowodowane niekorzystnymi warunkami atmosferycznymi.

## 3.2 Pomoc publiczna w rolnictwie

### 3.2.1 Akcyza program pomocowy o numerze S.A.39937 (2014/X) - zwrot podatku akcyzowego zawartego w cenie oleju napędowego wykorzystywanego do produkcji rolnej

W pierwszym terminie (01.02.2022 r. – 28.02.2022 r.) złożonych zostało 366 wniosków o zwrot podatku akcyzowego zawartego w cenie oleju napędowego wykorzystywanego do produkcji rolnej. Tyle samo zostało wystawionych decyzji.

Wartość nominalna zwrotu podatku akcyzowego w I terminie wyniosła 326.651,22 zł. Zwrot ten został wypłacony producentom rolnym do 30 kwietnia 2022 r.

W drugim terminie (01.08.2022 r. – 31.08.2022 r.) złożonych zostało 380 wniosków o zwrot podatku akcyzowego zawartego w cenie oleju napędowego wykorzystywanego do produkcji rolnej. Tyle samo zostało wystawionych decyzji.

Wartość nominalna zwrotu podatku akcyzowego w II terminie wyniosła 266.790,75 zł. Zwrot ten został wypłacony producentom rolnym do 31 października 2022 r.

W wystawionych decyzjach (łącznie 746 decyzji) o zwrot podatku akcyzowego zawartego w cenie oleju napędowego była jedna decyzja odmowna nie przyznająca zwrotu.

### 3.2.2 Pomoc publiczna osobą fizycznym

W 2022 r. na wniosek podatników została wydana jedna decyzja w sprawie umorzenia zaległości w podatku od nieruchomości na kwotę 1042,00 zł. oraz jedna decyzja w sprawie odroczenia terminu płatności w podatku od nieruchomości na pięć miesięcy w łącznej kwocie 5672,00.

W 2022 roku nie wydano żadnej decyzje w sprawie umorzenia zaległości wynikających z opłat za gospodarowanie odpadami komunalnymi .

### 3.2.3 Pomoc de minimis w sektorze produkcji rolnej - (Pomoc publiczna w zakresie ulg i zwolnień podatkowych)

Ulgą z tytułu zakupu gruntów na powiększenie gospodarstwa rolnego w 2022 r. na terenie Gminy Domaniewice została przyznana trzem podatnikom podatku rolnego. Łączna kwota przyznanej ulgi w podatku rolnym wyniosła 8.596,58 zł.

### 3.2.4 Pomoc publiczna w sektorze produkcji rolnej (ulga inwestycyjna w podatku rolnym)

Ulgą inwestycyjna w podatku rolnym została przyznana w 2022 r. :

- w związku z poniesionymi nakładami na zakup i montaż urządzeń do wykorzystywania na cele produkcyjne naturalnych źródeł energii pięciu podatnikom podatku rolnego w łącznej kwocie 56.347,22 zł

- w związku z poniesionymi nakładami na modernizację budynku inwentarskiego służącego do chowu, hodowli i utrzymania zwierząt gospodarskich jednemu podatnikowi podatku rolnego w kwocie 28.446,96 zł.

## 3.3 Odwodnienie gruntów rolnych

W 2022 roku wykonano przez firmę F.H.U. INWOKAN Michał Kwestarz Wrzeczko 88A, 99-434 Łyszkwice Odwodnienie gruntów rolnych w m. Domaniewice ul. Długa Wieś gm. Domaniewice za kwotę 14 000,00 zł brutto oraz przez firmę Zakład Robót Budowlanych „MELKAN” Andrzej Kwestarz ul. Armii Krajowej 59, 99- 400 Łowicz wykonano Odwodnienie gruntów rolnych w m. Domaniewice Sapy gm. Domaniewice za kwotę 4 495,13 zł brutto.

## 3.4 Przedsiębiorcy

W ewidencji podmiotów gospodarczych w związku z ustawą z dnia 6 marca 2018r. Prawo przedsiębiorców (Dz. U. 2021.162 t.j. ze zm) na koniec 2022 roku ilość wpisów niewykreślonych dla głównego miejsca wykonywania działalności wynosiła 196 osób fizycznych prowadzących działalność gospodarczą. Względem rodzaju wykonywanej działalności przeważa transport drogowy towarów (84), pozostałe specjalistyczne roboty budowlane, gdzie indziej niesklasyfikowane (52), pozostała sprzedaż detaliczna prowadzona poza siecią sklepową, straganami i targowiskami (52), sprzedaż detaliczna pozostałych wyrobów prowadzona na straganach i targowiskach (50), sprzedaż detaliczna wyrobów tekstylnych, odzieży i obuwia prowadzona na straganach i targowiskach (46), tynkowanie

(40), zakładanie stolarki budowlanej (40), wykonywanie pozostałych robót budowlanych wykończeniowych (40).

W 2022 roku zarejestrowano w gminie, w rejestrze CEIDG 12 nowych przedsiębiorców. Dokonano 8 wykreśleń – zakończenia działalności gospodarczej, 13 działalności zostało zawieszonych i 7 działalności gospodarczych zostało wznowionych.

Poza tym przedsiębiorcy dokonali 75 różnego rodzaju zmian we wpisie działalności gospodarczej CEIDG (dodanie kodu PKD, zmiana biura rachunkowego, zmiana lub dodanie rachunku bankowego).

## 4 Budżet Gminy

### 4.1 Budżet za 2021 - 2022 rok

| Lp.         | Wyszczególnienie                                                                                                                                            | Wykonanie za 2021 r. | % udział w wykon. ogółem | Wykonanie za 2022 r. | % udział w wykon. ogółem |
|-------------|-------------------------------------------------------------------------------------------------------------------------------------------------------------|----------------------|--------------------------|----------------------|--------------------------|
| <b>1.</b>   | <b>Dochody ogółem, z tego: (1.1 + 1.2)</b>                                                                                                                  | <b>29.740.906,15</b> | <b>x</b>                 | <b>31.709.843,29</b> | <b>x</b>                 |
| <b>1.1</b>  | <b>Dochody bieżące, w tym:</b>                                                                                                                              | <b>25.754.512,31</b> | <b>86,60</b>             | <b>30.895.141,45</b> | <b>97,43</b>             |
| 1.1.1       | dochody własne, w tym:                                                                                                                                      | 5.586.673,19         | 21,69                    | 6.401.060,63         | 20,72                    |
|             | - <i>podatki i opłaty</i>                                                                                                                                   | 2.832.690,08         | 11,00                    | 2.925.806,59         | 9,47                     |
|             | - <i>pozostałe dochody własne (wpływy z opłat za wodę, ścieki, korzystanie z wychowania przedszkolnego oraz z wyżywienia w przedszkolach, czynsze itp.)</i> | 2.753.983,11         | 10,69                    | 3.475.254,04         | 11,25                    |
| 1.1.2       | dochody z tyt. udziału we wpływach z podatku dochodowego od osób fizycznych                                                                                 | 3.220.970,00         | 12,51                    | 5.573.046,57         | 18,04                    |
| 1.1.3       | dochody z tytułu udziału we wpływach z podatku dochodowego od osób prawnych                                                                                 | 4.361,45             | 0,02                     | 82.249,45            | 0,27                     |
| 1.1.4       | subwencji ogólnej                                                                                                                                           | 8.397.338,00         | 32,60                    | 8.346.533,00         | 27,01                    |
| 1.1.5       | z tytułu dotacji i środków przeznaczonych na cele bieżące                                                                                                   | 8.420.860,56         | 32,70                    | 9.957.790,05         | 32,23                    |
| 1.1.6       | dochody na programy realizowane z udziałem środków unijnych                                                                                                 | 124.309,11           | 0,48                     | 534.461,75           | 1,73                     |
| <b>1.2</b>  | <b>Dochody majątkowe, w tym:</b>                                                                                                                            | <b>3.986.393,84</b>  | <b>13,40</b>             | <b>814.701,84</b>    | <b>2,57</b>              |
| 1.2.1       | - ze sprzedaży majątku                                                                                                                                      | 0,00                 | -                        | 18.922,00            | 2,32                     |
| 1.2.2       | - z tytułu dotacji i środków przeznaczonych na inwestycje                                                                                                   | 3.986.393,84         | 100,00                   | 795.779,84           | 97,68                    |
| <b>2.</b>   | <b>Wydatki ogółem, w tym: (2.1 + 2.2)</b>                                                                                                                   | <b>26.743.547,38</b> | <b>x</b>                 | <b>31.365.813,36</b> | <b>x</b>                 |
| <b>2.1.</b> | <b>Wydatki bieżące, w tym:</b>                                                                                                                              | <b>22.830.802,58</b> | <b>85,37</b>             | <b>26.400.252,33</b> | <b>84,17</b>             |
| 2.1.1       | z tytułu poręczeń i gwarancji                                                                                                                               | -                    | -                        | -                    | -                        |

|            |                                                                                                                                                                                                       |                      |              |                     |              |
|------------|-------------------------------------------------------------------------------------------------------------------------------------------------------------------------------------------------------|----------------------|--------------|---------------------|--------------|
| 2.1.<br>2  | wydatki na obsługę długu                                                                                                                                                                              | 917,81               | 0,01         | 9.332,19            | 0,03         |
| 2.1.3      | wynagrodzenia i składki od nich naliczane                                                                                                                                                             | 8.860.175,07         | 38,81        | 9.598.245,97        | 36,36        |
| <b>2.2</b> | <b>Wydatki majątkowe, w tym:</b>                                                                                                                                                                      | <b>3.912.744,80</b>  | <b>14,63</b> | <b>4.965.561,03</b> | <b>15,83</b> |
| 2.2.<br>1  | Inwestycje i zakupy inwestycyjne na programy finansowane z udziałem środków unijnych                                                                                                                  | 53.982,19            | 1,38         | 4.113.704,19        | 82,84        |
| 2.2.<br>2  | Pozostałe inwestycje i zakupy inwestycyjne                                                                                                                                                            | 3.858.762,61         | 98,62        | 851.856,84          | 17,16        |
| <b>3.</b>  | <b>Wynik budżetu (1 – 2)</b>                                                                                                                                                                          | <b>+2.997.358,77</b> | <b>x</b>     | <b>+344.029,93</b>  | <b>x</b>     |
| <b>4.</b>  | <b>Przychody budżetu (4.1+4.2+4.3), w tym:</b>                                                                                                                                                        | <b>2.833.602,07</b>  | <b>x</b>     | <b>8.244.311,72</b> | <b>x</b>     |
| 4.1        | Kredyty, pożyczki, emisja papierów wartościowych                                                                                                                                                      | 59.118,00            | 2,09         | 2.799.704,00        | 33,95        |
|            | <i>w tym: pożyczka na finansowanie zadań z udziałem środków unijnych</i>                                                                                                                              | 0,00                 | -            | 1.499.104,00        | 18,18        |
| 4.2        | Nadwyżka budżetowa z lat ubiegłych                                                                                                                                                                    | 2.375.908,89         | 83,85        | 5.328.310,59        | 64,63        |
| 4.3        | Wolne środki, o których mowa w art.217 ust. 2 pkt 6 ustawy                                                                                                                                            | 386.353,12           | 13,63        | 59.118,00           | 0,71         |
| 4.4        | Niewykorzystane środki pieniężne, na rachunku bieżącym budżetu, wynikających z rozliczenia dochodów i wydatków nimi finansowanych o których mowa w art.217 ust.2 pkt 8 ustawy o finansach publicznych | 12.222,06            | 0,43         | 57.179,13           | 0,71         |
| <b>5.</b>  | <b>Rozchody budżetu, w tym:</b>                                                                                                                                                                       | <b>2.169.712,12</b>  | <b>x</b>     | <b>59.743,12</b>    | <b>x</b>     |
| 5.1        | Spłaty rat kapitałowych pożyczki z WFOŚiGW w Łodzi                                                                                                                                                    | 40.638,12            | 1,87         | 16.123,12           | 26,99        |
| 5.2        | Spłata pożyczki z Banku Gospodarstwa Krajowego                                                                                                                                                        | 345.715,00           | 15,93        | 0,00                | 0,00         |
| 5.3        | Inne rozchody niezwiązane ze spłatą długu                                                                                                                                                             | 1.783.359,00         | 82,20        | 43.620,00           | 73,01        |
| <b>6.</b>  | <b>Kwota długu na dzień 31.12.2022r.</b>                                                                                                                                                              | <b>59.118,00</b>     | <b>x</b>     | <b>2.842.698,88</b> | <b>x</b>     |

#### 4.2 Wykonanie wydatków inwestycyjnych

| Lp                           | Nazwa zadania                                          | Plan                | Wykonanie           | %            | Dofinansowanie |
|------------------------------|--------------------------------------------------------|---------------------|---------------------|--------------|----------------|
| <b>Rolnictwo i łowiectwo</b> |                                                        | <b>4.546.000,00</b> | <b>4.094.109,08</b> | <b>90,06</b> |                |
| 1.                           | Budowa sieci wodociągowej na terenie Gminy Domaniewice | 45.000,00           | 43.505,80           | 96,68        |                |

|                                                           |                                                                                                        |                   |                   |              |                                                            |
|-----------------------------------------------------------|--------------------------------------------------------------------------------------------------------|-------------------|-------------------|--------------|------------------------------------------------------------|
| 2.                                                        | Opracowanie dokumentacji na budowę sieci wodociągowej w Gminie Domaniewice                             | 10.000,00         | -                 | -            |                                                            |
| 3.                                                        | Przebudowa i rozbudowa oczyszczalni ścieków w Domaniewicach wraz z budową wodociągu                    | 4.400.000,00      | 4.001.338,19      | 90,94        | PROW<br>1.499.104,00<br>WFOŚiGW<br>557.400,00              |
| 4.                                                        | Opracowanie dokumentacji na budowę sieci kanalizacji w Gminie Domaniewice                              | 50.000,00         | 37.765,09         | 75,53        |                                                            |
| 5.                                                        | Nowe miejsce do odpoczynku (Sołectwo na plus)                                                          | 11.500,00         | 11.500,00         | 100,00       | Dotacja z Urzędu Marszałkowskiego w Łodzi - 11.500,00 zł.  |
| 6.                                                        | Budowa sieci kanalizacyjnej na terenie Gminy Domaniewice                                               | 29.500,00         | -                 | -            |                                                            |
| <b>Transport i łączność</b>                               |                                                                                                        | <b>937.530,00</b> | <b>570.053,39</b> | <b>60,80</b> |                                                            |
| 7.                                                        | Modernizacja drogi dojazdowej do gruntów rolnych w Lisiewiczach Małych                                 | 528.030,00        | 524.437,24        | 99,32        | Dotacja z Urzędu Marszałkowskiego w Łodzi – 124.430,00 zł. |
| 8.                                                        | Modernizacja dróg w miejscowości Reczyce, Sapy i Stroniewice - Strzebieszew                            | 235.000,00        | 18.000,00         | 7,66         |                                                            |
| 9.                                                        | Opracowanie dokumentacji na modernizację dróg w gminie Domaniewice                                     | 44.000,00         | -                 | -            |                                                            |
| 10.                                                       | Budowa i przebudowa ulic w miejscowości Domaniewice (Rosiaka, części ulicy Cichociemnych i Kościelnej) | 130.500,00        | 27.616,15         | 21,16        |                                                            |
| <b>Administracja publiczna</b>                            |                                                                                                        | <b>62.400,00</b>  | <b>62.358,24</b>  | <b>99,93</b> |                                                            |
| 11.                                                       | Rozwój cyfrowy JST „Cyfrowa Gmina”                                                                     | 54.400,00         | 54.366,00         | 99,94        | Dotacja UE<br>54.366,00                                    |
| 12.                                                       | Pod biało- czerwona                                                                                    | 8.000,00          | 7.992,24          | 99,90        | Dotacja ŁUW -<br>7.992,24                                  |
| <b>Bezpieczeństwo publiczne i ochrona przeciwpożarowa</b> |                                                                                                        | <b>69.000,00</b>  | <b>66.656,70</b>  | <b>96,60</b> |                                                            |
| 13.                                                       | Zakup selektywnego systemu alarmowania                                                                 | 15.000,00         | 14.656,70         | 97,72        |                                                            |
| 14.                                                       | Zakup używanego samochodu pożarniczego dla OSP Skaratki                                                | 54.000,00         | 52.000,00         | 96,30        |                                                            |
| <b>Oświata i wychowania</b>                               |                                                                                                        | <b>300.000,00</b> | <b>96.380,92</b>  | <b>32,13</b> |                                                            |

|                                                  |                                                                                   |                     |                     |              |                                          |
|--------------------------------------------------|-----------------------------------------------------------------------------------|---------------------|---------------------|--------------|------------------------------------------|
| 15.                                              | Rozbudowa i przebudowa budynku szkoły Podstawowej w Skaratkach                    | 215.000,00          | 12.300,00           | 5,73         |                                          |
| 16.                                              | Budowa systemu monitoringu wizyjnego w budynku Szkoły Podstawowej w Domaniewicach | 27.000,00           | 26.080,92           | 96,60        |                                          |
| 17.                                              | Cyfrowa Szkoła                                                                    | 58.000,00           | 58.000,00           | 100          | Dofinansowanie EFS Woj. Łódzkiego 58.800 |
| <b>Gospodarka komunalna i ochrona środowiska</b> |                                                                                   | <b>108.580,50</b>   | <b>6.460,00</b>     | <b>5,95</b>  |                                          |
| 18.                                              | Instalacje odnawialnych źródeł energii na terenie gminy Domaniewice               | 78.580,50           | -                   | -            |                                          |
| 19.                                              | Budowa oświetlenia ulicznego w m. Domaniewice                                     | 20.000,00           | 4.000,00            | 20,00        |                                          |
| 20.                                              | Budowa oświetlenia ulicznego w m. Strzemieszew                                    | 10.000,00           | 2 460,00            | 24,60        |                                          |
| <b>Kultura i ochrona dziedzictwa narodowego</b>  |                                                                                   | <b>57.320,03</b>    | <b>54.104,70</b>    | <b>94,39</b> |                                          |
| 21.                                              | Budowa ogrodzenia - GOK Domaniewice                                               | 30.000,00           | 27.075,99           | 90,25        |                                          |
| 22.                                              | Zakup Kosiarki samojezdnej dla sołectwa Rogózno                                   | 11.400,00           | 11.400,00           | 100,00       |                                          |
| 23.                                              | Utwardzenie działki gminnej nr 135/1                                              | 15.920,03           | 15.628,71           | 100,00       |                                          |
| <b>Kultura fizyczna</b>                          |                                                                                   | <b>45.000,00</b>    | <b>15.438,00</b>    | <b>34,31</b> |                                          |
| 24.                                              | Rozbudowa placu zabaw                                                             | 15.000,00           | 14.638,00           | 97,58        |                                          |
| 25                                               | Budowa Hali namiotowej nad torem do łyżworolek w m. Domaniewice                   | 30.000,00           | 800,00              | 2,67         |                                          |
| <b>OGÓŁEM</b>                                    |                                                                                   | <b>6.125.830,53</b> | <b>4.965.561,03</b> | <b>81,06</b> |                                          |

#### 4.2.1 Wydatki w ramach wyodrębnionego funduszu sołectkiego

W 2022 roku zrealizowano w ramach wyodrębnionego funduszu sołectkiego w 12 sołectwach zadania na łączną kwotę 326.418,72 zł, kwota ustalona w budżecie do wykorzystania 332.608,14 zł.

Wyliczona kwota zwrotu z tytułu realizacji tych zadań winna wynieść 76.812,85 zł. (zwrot nastąpi w roku 2023).

Kwota uzyskanego w 2022 roku zwrotu środków z tytułu wykonanych wydatków w roku 2021 w ramach funduszu sołectkiego wyniosła 76.224,97 zł



| Lp. | Nazwa sołectwa       | Nazwa zadania                                                    | Kwota zadania |
|-----|----------------------|------------------------------------------------------------------|---------------|
| 1.  | Domaniewice          | Odwodnienie gruntów rolnych                                      | 17.059,00     |
|     |                      | Wykonanie doświetlenia placu zabaw                               | 2.644,50      |
|     |                      | Budowa ogrodzenia – GOK Domaniewice                              | 20.000,00     |
|     |                      | Organizacja imprezy integracyjnej dla mieszkańców sołectwa       | 8.000,00      |
| 2.  | Krępa                | Odwodnienie gruntów rolnych                                      | 21.500,00     |
|     |                      | Zakup artykułów przemysłowych do świetlicy                       | 3.464,50      |
|     |                      | Organizacja festynu integracyjnego dla mieszkańców sołectwa      | 3.999,91      |
|     |                      | Rozbudowa placu zabaw                                            | 14.638,00     |
| 3.  | Lisiewice Duże       | Remont drogi wewnętrznej – działka 735                           | 9.000,00      |
|     |                      | Remont świetlicy wiejskiej                                       | 5.559,60      |
| 4.  | Lisiewice Małe       | Remont wiaty przystankowej                                       | 999,99        |
|     |                      | Utwardzenie działki gminnej nr 135/1                             | 15.628,71     |
| 5.  | Reczyce              | Odwodnienie gruntów rolnych                                      | 6.097,56      |
|     |                      | Wykonanie ogrodzenia oraz zagospodarowanie terenu przy świetlicy | 15.000,00     |
|     |                      | Zakup artykułów przemysłowych do świetlicy                       | 11.315,75     |
|     |                      | Zakup wyposażenia do świetlicy                                   |               |
| 6.  | Rogóżno              | Utrzymanie terenów zielonych przy świetlicy                      | 2.591,51      |
|     |                      | Zakup wyposażenia i artykułów przemysłowych                      | 8.517,82      |
|     |                      | Zakup kosiarki samojezdnej                                       | 11.400,00     |
|     |                      | Zakup urządzenia do siłowni zewnętrznej                          | 7.300,00      |
|     |                      | Organizacja festynu integracyjnego dla mieszkańców               | 3.000,00      |
| 7.  | Sapy                 | Zakup artykułów przemysłowych do świetlicy                       | 8.594,34      |
|     |                      | Montaż rolet na oknach w świetlicy                               | 8.382,82      |
|     |                      | Odwodnienie terenu świetlicy                                     | 2.800,00      |
|     |                      | Organizacja festynów integracyjnych dla mieszkańców              | 4.999,23      |
| 8.  | Skarutki             | Remont drogi 105109E                                             | 28.352,48     |
| 9.  | Skarutki pod Las     | Remont drogi 105109E                                             | 16.347,52     |
| 10. | Skarutki pod Rogóżno | Remont dróg gminnych w sołectwie Skarutki pod Rogóżno            | 18.035,59     |
| 11. | Stroniewice          | Zakup wiat przystankowych wraz z utwardzeniem terenu wokół wiat  | 10.763,75     |
|     |                      | Zakup wyposażenia do świetlicy                                   | 8.496,10      |
|     |                      | Utrzymanie terenów zielonych przy świetlicy                      | 3.000,00      |
| 12. | Strzebieszew         | Remont pomieszczeń świetlicy                                     | 11.700,00     |

|                                              |                                                  |                   |
|----------------------------------------------|--------------------------------------------------|-------------------|
|                                              | Wymiana oświetlenia ulicznego na energooszczędne | 9.963,00          |
|                                              | Utrzymanie terenów zielonych przy świetlicy      | 600,00            |
|                                              | Zakup wyposażenia do świetlicy                   | 4.945,45          |
|                                              | Remont placu zabaw                               | 1.537,39          |
| <b>Ogółem wydatki z funduszu sołectkiego</b> |                                                  | <b>326.418,72</b> |

#### 4.2.2 Wieloletnia prognoza finansowa na lata 2022 - 2025

Wieloletnia Prognoza Finansowa Gminy Domaniewice została opracowana zgodnie z art. 226 ustawy z dnia 27 sierpnia 2009 roku o finansach publicznych.

Długość okresu objętego prognozą opracowano zgodnie z art. 227 u.o.f.p. na okres roku budżetowego oraz co najmniej trzech kolejnych lat budżetowych tj. na lata 2022-2025 uwzględniając prognozę kwoty długu, stanowiącą integralną część wieloletniej prognozy na jaki przypadają spłaty zaciągniętych zobowiązań z tytułu kredytów i pożyczek oraz planowanych do zaciągnięcia kredytów tj. na okres 2022 – 2032.

Prognoza przedstawia sytuację finansową, możliwości inwestycyjne oraz zdolność kredytową Gminy w przyszłych latach na podstawie prognozowanych dochodów i wydatków.

| Lp.       | Wyszczególnienie                                                                                                                       | Wykonanie za 2022r   | Plan 2023            | Prognoza 2024        | Prognoza 2025        |
|-----------|----------------------------------------------------------------------------------------------------------------------------------------|----------------------|----------------------|----------------------|----------------------|
| <b>1.</b> | <b>Dochody ogółem (1.1 + 1.2), z tego:</b>                                                                                             | <b>31.709.843,29</b> | <b>39.030.353,21</b> | <b>24.394.385,00</b> | <b>22.326.400,00</b> |
| 1.1       | Dochody bieżące, w tym:                                                                                                                | 30.895.141,45        | 23.765.273,31        | 21.321.000,00        | 22.326.400,00        |
| 1.2       | dochody majątkowe, w tym:                                                                                                              | 814.701,84           | 15.265.079,90        | 3.073.385,00         | 0,00                 |
|           | - ze sprzedaży majątku                                                                                                                 | 18.922,00            | 509.980,00           | 100.000,00           | -                    |
| <b>2.</b> | <b>Wydatki ogółem (2.1 + 2.2), w tym:</b>                                                                                              | <b>31.365.813,36</b> | <b>41.200.321,62</b> | <b>25.011.780,56</b> | <b>22.164.000,00</b> |
| 2.1       | Wydatki bieżące, w tym:                                                                                                                | 26.400.252,33        | 24.404.920,12        | 21.305.991,56        | 21.750.000,00        |
|           | z tytułu poręczeń i gwarancji                                                                                                          | -                    | -                    | -                    | -                    |
|           | wydatki na obsługę długu                                                                                                               | 9.332,19             | 40.000,00            | 37.000,00            | 34.000,00            |
| 2.2       | Wydatki majątkowe                                                                                                                      | 4.965.561,03         | 16.795.401,50        | 3.705.789,00         | 414.000,00           |
| <b>3.</b> | <b>Wynik budżetu (1 – 2)</b>                                                                                                           | <b>+344.029,93</b>   | <b>-2.169.968,41</b> | <b>-617.395,56</b>   | <b>+162.400,00</b>   |
| <b>4.</b> | <b>Przychody budżetu (4.1+4.2+4.3+4.4), w tym:</b>                                                                                     | <b>8.244.311,72</b>  | <b>4.252.969,85</b>  | <b>897.893,00</b>    | <b>0,00</b>          |
| 4.1       | Nadwyżka budżetowa z lat ubiegłych, w tym:                                                                                             | 5.328.310,59         | 175.582,58           | 897.893,00           | -                    |
|           | na pokrycie deficytu                                                                                                                   | -                    | 175.582,58           | 617.395,56           | -                    |
| 4.2.      | Niewykorzystane środki pieniężne na rachunku bieżącym budżetu, wynikające z rozliczenia dochodów i wydatków nimi finansowanych, w tym: | 57.179,13            | -                    | -                    | -                    |
|           | Na pokrycie deficytu                                                                                                                   | -                    | -                    | -                    | -                    |

|           |                                                                                                                                                                                                  |                     |                     |                     |                     |
|-----------|--------------------------------------------------------------------------------------------------------------------------------------------------------------------------------------------------|---------------------|---------------------|---------------------|---------------------|
| 4.3       | Wolne środki, o których mowa w art.217 ust. 2 pkt 6 ustawy, w tym:                                                                                                                               | 59.118,00           | -                   | -                   | -                   |
|           | na pokrycie deficytu                                                                                                                                                                             | -                   | -                   | -                   | -                   |
| 4.4       | Kredyty, pożyczki, emisja papierów wartościowych, w tym:                                                                                                                                         | 2.799.704,00        | 820.000,00          | -                   | -                   |
|           | na pokrycie deficytu                                                                                                                                                                             | -                   | 820.000,00          | -                   | -                   |
| 4,5       | Inne przychody niezwiązane z zaciągnięciem długu w tym:                                                                                                                                          | -                   | -                   | -                   | -                   |
|           | na pokrycie deficytu                                                                                                                                                                             | -                   | -                   | -                   | -                   |
| <b>5.</b> | <b>Rozchody budżetu (5.1+5.2), w tym:</b>                                                                                                                                                        | <b>59.743,12</b>    | <b>2.083.001,44</b> | <b>280.497,44</b>   | <b>162.400,00</b>   |
| 5.1       | Spłaty rat kapitałowych kredytów oraz wykup papierów wartościowych, w tym:                                                                                                                       | 16.123,12           | 2.083.001,44        | 280.497,44          | 162.400,00          |
|           | Przypadające na dany rok ustawowych wyłączeń z limitu spłaty zobowiązań                                                                                                                          | -                   | 1.899.104,00        | -                   | -                   |
|           | Inne rozchody niezwiązane ze spłatą długu                                                                                                                                                        | 43.620,00           |                     |                     |                     |
| <b>6.</b> | <b>Kwota długu</b>                                                                                                                                                                               | <b>2.842.698,88</b> | <b>1.579.697,44</b> | <b>1.299.200,00</b> | <b>1.136.800,00</b> |
| <b>7.</b> | <b>Wskaźnik spłaty zobowiązań</b>                                                                                                                                                                | <b>x</b>            | <b>x</b>            | <b>x</b>            | <b>x</b>            |
| 7.1       | Wskaźnik planowanej łącznej spłaty zobowiązań, o których mowa w art.243 ust.1 do dochodów bieżących po uwzględnieniu wyłączeń przypadających na dany rok                                         | 0,32%               | 1,06%               | 1,64%               | 0,97%               |
| 7.2       | Dopuszczalny limit spłaty zobowiązań, określony w art. 243 ustawy w oparciu o wykonanie roku poprzedzającego pierwszy rok prognozy ustalony w oparciu o średnią arytmetyczną z 7 poprzednich lat | 17,66 %             | 15,48 %             | 12,87%              | 10,09%              |
| 7.3       | Informacja o spełnieniu wskaźnika spłaty zobowiązań określonego w art. 243 ustawy, w oparciu o wykonanie roku poprzedzającego rok budżetowy                                                      | Tak                 | Tak                 | Tak                 | Tak                 |

|    |                                                                                        |              |             |           |            |
|----|----------------------------------------------------------------------------------------|--------------|-------------|-----------|------------|
| 8. | Przeznaczenie prognozowanej nadwyżki budżetowej na spłatę kredytów i pożyczek          | -            | -           | -         | 162.400,00 |
| 9. | Wynik z działalności operacyjnej (dochody bieżące minus wydatki bieżące plus nadwyżka) | 4.494.889,12 | -639.646,81 | 15.008,44 | 576.400,00 |

Przyjęte w prognozie założenia zapewniają spełnienie wymogów art. 243 ustawy o finansach publicznych, który mówi, iż spłata w danym roku budżetowym rat kredytów i pożyczek wraz z należnymi odsetkami do kwoty planowanych dochodów bieżących pomniejszonych o dotacje i środki na cele bieżące nie może przekroczyć średniej arytmetycznej obliczonej z ostatnich trzech lat wskaźników jednorocznych, które stanowią stosunek dochodów bieżących pomniejszonych o dotacje bieżące z budżetu UE minus wydatki bieżące pomniejszone o wydatki bieżące z na realizację projektu z udziałem środków z budżetu UE do dochodów bieżących za dany rok pomniejszonych o dotacje i środki na cele bieżące.

**Relacja ta w poszczególnych latach przedstawia się następująco:**

- 2022 rok – planowana spłata rat kredytów i odsetek do dochodów 0,32% ≤ od dopuszczalnego wskaźnika spłaty zobowiązań tj. od 17,66%,
- 2023 rok - planowana spłata rat kredytów i odsetek do dochodów 1,06 % ≤ od dopuszczalnego wskaźnika spłaty zobowiązań tj. od 15,48 %,
- 2024 rok - planowana spłata rat kredytów i odsetek do dochodów 1,64 % ≤ od dopuszczalnego wskaźnika spłaty zobowiązań tj. od 12,87 %,
- 2025 rok - planowana spłata rat kredytów i odsetek do dochodów 0,97 % ≤ od dopuszczalnego wskaźnika spłaty zobowiązań tj. od 10,09 %.

Gmina Domaniewice w całym okresie prognozowanym spełnia warunki określone w art.243 u.o.f.p.

### 4.3 Prognoza długu

Gmina Domaniewice zaciągnęła w 2022 roku:

- pożyczkę w Wojewódzkim Funduszu Ochrony Środowiska i Gospodarki Wodnej w Łodzi w wysokości 1.300.600,00 zł na zadanie rozbudowa oczyszczalni ścieków w Domaniewicach,
- pożyczkę w Banku BGK na wyprzedzające finansowanie płatności dla zadania rozbudowa oczyszczalni ścieków w Domaniewicach w wysokości 1.499.104 zł.

Na dzień 31.12.2022 roku zadłużenie gminy wynosi 2.842.698,88 zł z tytułu pożyczek zaciągniętych na zadania inwestycyjne:

- termomodernizację budynku Urzędu Gminy w Domaniewicach,
- rozbudowa oczyszczalni ścieków w Domaniewicach.

Kwota zadłużenia stanowi 8 % wykonanych dochodów bieżących.

W kolejnych latach kwoty zadłużenia przedstawiają się następująco:

- na dzień 31.12.2023 roku - 1.579.697,44 zł,

- na dzień 31.12.2024 roku – 1.299.200,00 zł,
- na dzień 31.12.2025 roku - 1.1368.800,00 zł.

Splata pozostałego zadłużenia rozłożona jest do roku 2032.

Prognozowana kwota spłaty rat kapitałowych zaciągniętych i planowanych do zaciągnięcia pożyczek i kredytów w poszczególnych latach.

#### 4.3.1 Prognozowana kwota spłaty rat kapitałowych zaciągniętych i planowanych do zaciągnięcia pożyczek i kredytów w poszczególnych latach

| Rok spłaty | Pożyczka z WFOSiGW z 2021 r. 59.118,00 zł | Pożyczka na wyprzedzające finansowanie 2022 r. | Pożyczka WFOSiGW 2022r – 1.624.000,00 zł | Ogółem       |
|------------|-------------------------------------------|------------------------------------------------|------------------------------------------|--------------|
| 2023       | 21.497,44                                 | 1.899.104,00                                   | 162.400,00                               | 2.083.001,44 |
| 2024       | 21.497,44                                 | -                                              | 162.400,00                               | 183.897,44   |
| 2025       | -                                         | -                                              | 162.400,00                               | 162.400,00   |
| 2026       | -                                         | -                                              | 162.400,00                               | 162.400,00   |
| 2027       | -                                         | -                                              | 162.400,00                               | 162.400,00   |
| 2028       | -                                         | -                                              | 162.400,00                               | 162.400,00   |
| 2029       | -                                         | -                                              | 162.400,00                               | 162.400,00   |
| 2030       | -                                         | -                                              | 162.400,00                               | 162.400,00   |
| 2031       | -                                         | -                                              | 162.400,00                               | 162.400,00   |
| 2032       | -                                         | -                                              | 162.400,00                               | 162.400,00   |

#### 4.4 Stan finansów gminy na dzień 31 grudnia 2022 roku

| Lp. | Nazwa                                                                                                                                                       | Kwota        |
|-----|-------------------------------------------------------------------------------------------------------------------------------------------------------------|--------------|
| 1.  | Stan środków na rachunku bankowym                                                                                                                           | 9.176.159,38 |
| 2.  | Należności i rozliczenia na rzecz budżetu gminy z tyt. wykonanych a nieprzekazanych do końca roku na rachunek budżetu dochodów oraz zwrotu podatku VAT z US | +526.536,00  |
| 3.  | Zobowiązania wobec budżetu państwa tj. zwrot niewykorzystanej dotacji za 2022 rok na realizację zadań zleconych                                             | - 217.753,30 |

|                                                                          |                                                               |                     |
|--------------------------------------------------------------------------|---------------------------------------------------------------|---------------------|
| 4.                                                                       | Rozliczenia międzyokresowe - subwencja oświatowa na 2023 rok, | - 956.343,56        |
| <b>Razem środki finansowe do wykorzystania w 2023 roku (poz.1+2-3-4)</b> |                                                               | <b>8.528.598,52</b> |
| <b>Kwota ta wynika z:</b>                                                |                                                               |                     |
| 1.                                                                       | Nadwyżka budżetu za 2022 roku                                 | +344.029,92         |
| 2.                                                                       | Skumulowana nadwyżka z lat ubiegłych                          | + 5.385.489,72      |
| 3.                                                                       | Niespłaconych należności finansowych                          | - 43.620,00         |
| 4.                                                                       | Niespłaconych zobowiązań finansowych                          | + 2.842.698,88      |

#### 4.5 Informacja o stanie mienia komunalnego gminy na dzień 31 grudnia 2022 roku

Mienie komunalne Gminy Domaniewice tworzą środki trwałe, które księgowane są w następujących działach :

Administracja, Gospodarka komunalna, Rolnictwo, Transport i przedstawiają się następująco:

| Gru -pa | Wyszczególnienie            | Nazwa                                                                                                                             | Pow. ha       | Wartość w tys. zł |
|---------|-----------------------------|-----------------------------------------------------------------------------------------------------------------------------------|---------------|-------------------|
| 1       | Budynki i lokale            | Budynek UG, GOZ, GOK ,światlic wiejskich i pozostałe                                                                              |               | 8.062.920         |
| 2       | Obiekty inż. lądowej        | Sieci wodociągowe ze stacjami uzdatniania wody ,sieć kanalizacyjna z oczyszcz.ścieków, oświetlenia uliczne ,drogi gminne,parkingi |               | 29.074.075        |
| 3-6     | Maszyny, urządz. techn.     | Zestawy komputerowe ,dźwig w budynku GOZ i inne                                                                                   |               | 571.287           |
| 7       | Środki transportu           | Ciągnik ZETOR ,samochody OSP ,autobusy i inne                                                                                     |               | 1.267.785         |
| 8       | Narzędzia i wyposażenie     | Siłownie zewnętrzne i inne                                                                                                        |               | 156.175           |
| 0       | Grunty                      | Działki gruntowe na terenie gminy                                                                                                 | 118,06        | 610.939           |
|         |                             | Wieczyste użytkowanie działek                                                                                                     | 3,64          | 223.380           |
|         | Wartości niemater. i prawne | Programy komputerowe                                                                                                              |               | 30.665            |
|         | <b>RAZEM:</b>               |                                                                                                                                   | <b>121,70</b> | <b>39.997.226</b> |
|         |                             | <b>G O P S</b>                                                                                                                    |               |                   |
| 3-6     | Maszyny , urządz.           | Zestawy komputerowe                                                                                                               |               | 5.168             |
| 7       | Środki transportu           | Samochód -Fiat Panda                                                                                                              |               | 24.800            |
| 8       | Narzędzia, przyrządy        | Kserokopiarka                                                                                                                     |               | 3.720             |
|         | <b>RAZEM :</b>              |                                                                                                                                   |               | <b>33.688</b>     |
| 0       | Grunty                      | Szkoła Podst. Domaniewice                                                                                                         | <b>3,28</b>   | 63.226            |
|         |                             | Szkoła Podst. Skarutki                                                                                                            | <b>0,53</b>   | 6.638             |
| 1       | Budynki i lokale            | Szkoła Podstawowa Domaniewice                                                                                                     |               | 6.173.045         |

|     |                      |                             |  |                  |
|-----|----------------------|-----------------------------|--|------------------|
|     |                      | Szkoła Podstawowa Skarutki  |  | 1.051.657        |
| 2   | Obiekty inż. lądowej | Szkoła Podst. Domaniewice   |  | 690.911          |
|     |                      | Szkoła Podst. Skarutki      |  | 7.597            |
| 3-6 | Maszyny, urządz.     | Szkoła Podst. -Domaniewice  |  | 131.445          |
|     |                      | Przedszkole w Domaniewicach |  | 46.213           |
|     |                      | Szkoła Podst. Skarutki      |  | 8.936            |
|     |                      |                             |  |                  |
| 8   | Narzędzia            | Kserokopiarki -Domaniewice  |  | 9.842            |
|     |                      | - Przedszkole               |  | 31.510           |
|     |                      |                             |  |                  |
|     | <b>RAZEM:</b>        |                             |  | <b>8.221.020</b> |

Wartość mienia komunalnego ogółem wynosi – 48.251.934 tys. zł, działki gruntowe o pow. 125,51 ha

#### 4.6 Dane o dochodach uzyskanych z tytułu wykonywania prawa własności w okresie 01.01.2022 - 31.12.2022 roku

1. Opłata za użytkowanie wieczyste - **9.106,03 zł.**
2. Opłata z tytułu najmu mieszkań i lokali użytkowych, dzierżawy gruntów oraz za obwody łowieckie – **155.344,77 zł.**
3. Sprzedaż działki nr 232/2 w m. Domaniewice - **14.422,00 zł.**
4. Sprzedaż autobusu szkolnego TRAMP – **4.500,00 zł.**

#### 4.7 Zaległości w płatnościach podatków i opłat

**Podatki: rolny, od nieruchomości, leśny, łączne zobowiązania osób fizycznych**  
Zaległość na dzień 31.12.2022 r. – 81.138,29 zł - 158 dłużników

##### Podatek od środków transportowych

Zaległość na dzień 31.12.2022 r. – 62.492,79 zł – 17 dłużników

##### Odpady komunalne

Zaległość na dzień 01.01.2022r. - 208.300,65zł – 364 dłużników  
Zaległość na dzień 31.12.2022r. – 144.034,07zł – 100 dłużników

##### Opłaty za wodę

Zaległość na dzień 01.01.2023 r. - 25.673,22zł – 182 dłużników  
zaległość na dzień 31.12.2022 r. – 25.673,22 zł - 182 dłużników

##### Opłaty za ścieki

Zaległość na dzień 01.01.2023 r. - 12.058,49 zł - 12 dłużników  
zaległość na dzień 31.12.2022 r. – 12.058,49 zł - 12 dłużników



## Inne

Zaległość na dzień 31.12.2022 r – 520,70 zł (osoby prawne podatek od nieruchomości i rolny).

Zaległość na dzień 31.12.2022 r – 17,74 zł ( CO lokali mieszkalnych).

Zaległość na dzień 31.12.2022 r – 6,33 zł (czynsz dzierżawny za grunty)

We wszystkich przypadkach powstania zaległości prowadzona jest bieżąca egzekucja w postaci wystawianych upomnień oraz tytułów wykonawczych. Natomiast w przypadku niektórych wierzycieli niska ściągalskość z wystawionych tytułów wykonawczych spowodowana jest zbiegiem egzekucji, podczas której w pierwszej kolejności podlegają zajęciu należności na rzecz budżetu państwa.

## 5 Nieruchomości lokalowe i gruntowe

Gminny program gospodarowania mieszkaniowym zasobem gminy ustalony jest w Uchwale nr XXII/143/21 Rady Gminy Domaniewice z dnia 1 lutego 2021 r. w sprawie przyjęcia Wieloletniego programu gospodarowania mieszkaniowym zasobem Gminy Domaniewice na lata 2021–2026 i obejmuje w szczególności:

- 1) prognozę, wielkość oraz stan techniczny zasobu mieszkaniowego gminy;
- 2) analizę potrzeb oraz plan remontów i modernizacji wynikających ze stanu technicznego budynków i lokali z podziałem na kolejne lata;
- 3) planowaną sprzedaż lokali w latach 2021-2026;
- 4) zasady polityki czynszowej oraz warunki obniżania czynszu;
- 5) sposób i zasady zarządzania lokalami i budynkami wchodzącymi w skład mieszkaniowego zasobu gminy oraz przewidywane zmiany w zakresie zarządzania mieszkaniowym zasobem gminy;
- 6) źródła finansowania gospodarki mieszkaniowej oraz wysokość wydatków na utrzymanie lokali i budynków wchodzących w skład mieszkaniowego zasobu gminy;
- 7) działania mające na celu poprawę wykorzystania i racjonalizację gospodarowania mieszkaniowym zasobem gminy.

### 5.1 Lokale

Mieszkaniowy zasób Gminy Domaniewice stanowi 8 lokali mieszkaniowych, w tym w miejscowości Domaniewice 4 lokale (3 w budynku wielorodzinnym ul. Główna 12 i 1 w budynku wielolokalowym przy ul. Główna 9) oraz w m. Skarutki 4 lokale, w tym 2 lokale socjalne. Stan zasobu mieszkaniowego poza jednym lokalem jest dobry. Jedno z mieszkań w miejscowości Skarutki stoi puste, wymaga remontu. W 2022 r. żadne z mieszkań nie zostało sprzedane.

Gmina posiada lokale użytkowe w miejscowości Domaniewice, ul. Główna 9 w budynku byłego Ośrodka Zdrowia; łączna powierzchnia lokali wynosi 962,69 m<sup>2</sup>. W lokalu o łącznej powierzchni 432,83 m<sup>2</sup> świadczone są usługi opieki zdrowotnej. Lokal o powierzchni 128,67 m<sup>2</sup> wynajmowany jest pod działalność apteki, lokal o powierzchni 26,00 m<sup>2</sup> pod świadczenie usług stomatologicznych. Pozostałe lokale użytkowe o pow. 189,93 m<sup>2</sup> wynajęte do prowadzenia innych działalności. Lokal o pow. 28,97 m<sup>2</sup> na drugim piętrze został zaadoptowany na archiwum Urzędu Gminy w Domaniewicach, dwa pomieszczenia o powierzchni 7,20 m<sup>2</sup> na parterze zostały na użytek Gminy Domaniewice. Lokal o pow. 28,97

m<sup>2</sup> na drugim piętrze został zaadoptowany na archiwum Urzędu Gminy w Domaniewicach, dwa pomieszczenia o powierzchni 7,20 m<sup>2</sup> na parterze zostały na użytek Gminy Domaniewice.

W 2022 roku było wynajętych 8 lokali o łącznej powierzchni 777,45 m<sup>2</sup>.

W budynku prowadzony jest również Gminny Klub Malucha, który zajmuje lokal o powierzchni 149,09 m<sup>2</sup>.

## 5.2 Nieruchomości gminne

Zgodnie z rejestrem nieruchomości Gmina w 2022 r. była właścicielem (lub posiadaczem samoistnym) 439 działek ewidencyjnych zabudowanych i niezabudowanych o łącznej powierzchni 128 ha, z czego 279 działek stanowią drogi: publiczne - o powierzchni 68 ha i wewnętrzne - o powierzchni 28 ha.

## 5.3 Użytkowanie wieczyste oraz dzierżawa

W użytkowaniu wieczystym było 8 działek ewidencyjnych o łącznej powierzchni 3,6424 ha w miejscowościach Domaniewice i Skaratki.

W dzierżawie było 18 działek ewidencyjnych o łącznej powierzchni 8,19 ha (1 działka w Skaratkach, 6 działek w Domaniewicach, 8 działek w Reczycach i 3 działki w Lisiewiczach).

# 6 Gospodarka komunalna

## 6.1 Zbiorowe zaopatrzenie w wodę i odprowadzanie ścieków

Zbiornicza sieć wodociągowa stan na 01.01.2022 - 76,98 km, stan na 31.12.2022 - 77,09 km

Zbiornicza sieć kanalizacyjna stan na 01.01.2022 - 9,30 km, stan na 31.12.2022 - 9,30 km

Budynki mieszkalne podłączone do zbiorczej sieci wodociągowej:

stan na 01.01.2022 – 1197 szt.

stan na 31.12.2022 - 1207 szt.

Budynki mieszkalne podłączone do zbiorczej sieci kanalizacyjnej :

stan na 01.01.2022 – 277 szt.

stan na 31.12.2022 - 278 szt.

W Gminie w 2022 r funkcjonowała Oczyszczalnia ścieków w Domaniewicach o przepustowości 222 m<sup>3</sup>/dobę. Do oczyszczalni dowożone są również ścieki ze zbiorników bezodpływowych. W 2022 roku zawarto 59 umowy na dostarczanie wody i odprowadzanie ścieków; w większości są to umowy zawarte na skutek zmiany właściciela nieruchomości.

Stacje Uzdatniania wody - 4 szt. (Rogóźno, Skaratki, Domaniewice, Reczyce).

Z uwagi na zastosowane rozwiązania nie występuje zagrożenie pozbawienia dostawy wody dla mieszkańców w przypadku awarii – w sytuacjach takich następuje przełączenie sieci do innej stacji.

W 2022 roku zostały usunięte awarie na wodociągach- 20 szt. i awarie na kanalizacji- 41 szt. /są one w większości związane z awaryjnością indywidualnych przepompowni znajdujących się na posesjach/.Awarie zostały w przeważającej większości usunięte przez konserwatorów. Ilość wydobytej wody podziemnej na ujęciach wynosiła :

- SUW Reczyce – 48 399,00 m<sup>3</sup>
- SUW Domaniewice – 177 244,00 m<sup>3</sup>
- SUW Skaratki- 88 184,00 m<sup>3</sup>
- SUW Rogóžno 27 411,50 m<sup>3</sup>

Ilość oczyszczonych ścieków na oczyszczalni w Domaniewicach w 2022 roku wynosiła 43 549 m<sup>3</sup> w tym dowożonych z 301,7 m<sup>3</sup>.

Zgodnie z harmonogramem zatwierdzonym przez Powiatową Stację Sanitarno – Epidemiologiczną w Łowiczu były wykonywane badania wody i ścieków przez firmę : EKOLAB s.c., ul. Łowicka 75, 95-015 Głowno.

W 2022 roku były kontynuowane prace związane z przebudową i rozbudową oczyszczalni ścieków. Zakończenie inwestycji planowane było – 31.10.2022 rok. W związku z aneksowaniem umowy zakończenia prac przedłużono do stycznia 2023r.

### 6.1.1 Spółka wodna

Gmina Domaniewice udzieliła w 2022 roku Gminnej Spółce Wodnej w Domaniewicach dotacji zgodnie z umową z dnia 02.03.2022 w wysokości 30.000,00 zł, z przeznaczeniem na konserwację urządzeń melioracji szczegółowych - usunięcie awarii melioracji w m. Sapy 7 szt, Rogóžno 19 szt, Skaratki pod Las 5 szt, Skaratki pod Rogóžno 6 szt, Skaratki 7 szt , Strzebieszew 8 szt i Domaniewice 8 szt.

## 6.2 Infrastruktura drogowa

1. Długość dróg gminnych wynosi 102,192 km, w tym z nawierzchnią:
  - a. bitumiczną 53,768 km,
  - b. gruntową naturalną 48,424 km
2. Drogi wewnętrzne 28,40 ha (nawierzchnia gruntowa).
3. Powierzchnia chodników -8276,10 m<sup>2</sup>.
4. Powierzchnia parkingów -2189,53 m<sup>2</sup> Ilość miejsc parkingowych – 231.

## 6.3 Oświetlenie drogowe

System oświetleniowy dróg i ulic na terenie gminy Domaniewice obejmuje 1100 sztuk opraw oświetleniowych. Moc każdej z zainstalowanych opraw wynosi od 30 W do 150 W. W skład sieci oświetleniowej wchodzi zarówno lampy sodowe, jak i LED-owe (sodowe 940 szt. i ledowe 160 szt.)

Oświetlenie na terenie miejscowości gminnych dalej wymaga wykonania modernizacji i wymiany. Preferowana będzie wymiana na oświetlenie LED-owe w celu obniżenia zużycia energii elektrycznej i tym samym zmniejszenia emisji spalin, co wpłynie pozytywnie na ochronę środowiska. Ta inwestycja podniesie również poziom doświetlenia ulic oraz zwiększy bezpieczeństwo mieszkańców, jak i innych użytkowników dróg, zwłaszcza w miejscach, gdzie brakuje chodników.

## 7 Ochrona środowiska

### 7.1 Gospodarka odpadami

Na terenie Gminy Domaniewice nie ma możliwości przetwarzania odpadów komunalnych; zgodnie z Wojewódzkim Planem Gospodarowania Odpadami Komunalnymi zmieszane odpady komunalne, pozostałości po segregacji oraz odpady zielone są przekazywane do Zakładu Zagospodarowania Odpadów w Krzyżanówku. Odpady komunalne z terenu odbiera firma Prezero Service Centrum Sp. z o.o. ul. Łąkoszyńska 127, 99-300 Kutno. Przedsiębiorstwo zostało wyłonione w drodze przetargu nieograniczonego na dostarczanie pojemników oraz odbiór i zagospodarowanie odpadów komunalnych od nieruchomości zamieszkałych z terenu Gminy Domaniewice.

Umowa została zawarta na okres od dnia 02.01.2022 do dnia 31.12.2022 roku. W ramach umowy wyposażono mieszkańców w pojemniki na odpady zmieszane oraz w worki do segregacji odpadów. Odbiór zmieszanych odpadów komunalnych i worków żółtych/plastiki/ odbywała się raz w m-cu, pozostałe papier/worki niebieskie/ i szkło /worki zielone/jeden raz na kwartał.

Odpady zbierane były zgodnie z harmonogramem odbioru odpadów.

Z Punktu selektywnego gromadzenia odpadów znajdującego się na terenie Urzędu Gminy odpady były odbierane zgodnie z informacją telefoniczną Zamawiającego – nie rzadziej niż raz w miesiącu.

Ponadto odbiorca zabezpieczył pojemniki na zużyte baterie w szkołach, Urzędzie Gminy i w marketach położonych na terenie gminy, natomiast na przeterminowane i nieużyte lekarstwa w apteczkę Słoneczko.

W 2022 r. została zorganizowana mobilna zbiórka odpadów wielkogabarytowych; zużytego sprzętu elektrycznego i elektronicznego oraz zużytych opon.

Liczba mieszkańców objętych systemem w roku 2022 wynosiła 4197 osób na podstawie złożonych 1246 deklaracji, co stanowi 95,09 % mieszkańców.

W 2022 roku z terenu Gminy Domaniewice zostało odebranych :

- zmieszane odpady komunalne-651,90Mg
- zmieszane odpady opakowaniowe – 110,6Mg
- Opakowania ze szkła – 98,6 Mg
- papier i tektura – 15,2Mg
- odpady niebezpieczne – 14,6 Mg
- tworzywa sztuczna – 36,86 Mg
- metale – 4,82 Mg
- zużyty sprzęt elektryczny i elektroniczny – 4,1 Mg
- odpady wielkogabarytowe- 45,3 Mg
- odpady ulegające biodegradacji – 0,28 Mg
- opakowania wielomateriałowe 0,5Mg

Gmina Domaniewice należy do Związku Międzygminnego „Bzura”, który prowadzi inwestycję polegającą na budowie Regionalnego Zakładu Zagospodarowania Odpadów Komunalnych w obrębie wsi Piaski Bankowe, na terenie gminy Bielawy, powiat łowicki, województwo łódzkie.

## 7.2 Regulamin utrzymywania czystości

Gmina Domaniewice posiada Regulamin utrzymania czystości i porządku na terenie gminy Domaniewice zatwierdzony w 2021 r Uchwałą Nr XXXI/190/21 Rady Gminy Domaniewice z dnia 7 grudnia 2021 r.

## 7.3 Wielkie serce na nakrętce – zachęta do segregacji odpadów

Domaniewicki samorząd postanowił wesprzeć chore osoby poprzez włączenie się w akcję zbiórki nakrętek. Przed budynkiem Gminnego Ośrodka Kultury stanął pierwszy w gminie Domaniewice pojemnik w kształcie serca na plastikowe nakrętki, które zamiast trafiać z innymi odpadami plastikowymi do śmieci mogą pomóc w akcjach charytatywnych.

Wielki pojemnik na nakrętki to nie tylko dbałość o segregację odpadów, ale przede wszystkim pomoc dla potrzebujących.

Mieszkańcy gminy mogą wrzucać do pojemnika wszelkiego rodzaju plastikowe nakrętki, bez względu na kształt, czy kolor, po: napojach, jogurtach pitnych, kawie czy mleku. W pojemniku zostawić można również nakrętki po chemii gospodarczej.

## 7.4 Punkt Selektywnej Zbiórki Odpadów Komunalnych (PSZOK)

Punkt Selektywnej Zbiórki Odpadów Komunalnych (PSZOK) to miejsce, gdzie można przekazać odpady, które nie mogą być wyrzucane do kontenerów do selektywnej zbiórki. Właściciele nieruchomości mogą tam w miarę potrzeb dostarczyć odpady budowlane i rozbiórkowe, zielone, zużyte opony, zużyty sprzęt elektryczny i elektroniczny.

W gminie Domaniewice PSZOK zlokalizowano na działce przy budynku Urzędu Gminy w Domaniewicach.

## 7.5 Gospodarka odpadami niebezpiecznymi

### 7.5.1 Program usuwania azbestu

Uchwałą Nr XXVIII/171/17 z dnia 3 marca 2017 roku został uchwalony „Program usuwania azbestu i wyrobów zawierających azbest z terenu Gminy Domaniewice na lata 2016 – 2021”.

Realizując założenia programu w 2022 roku oraz korzystając z dofinansowania WFOŚiGW w Łodzi, dokonano usunięcia odpadów zawierających azbest, polegającego na zbieraniu, przygotowaniu do transportu, załadunku, transportu oraz unieszkodliwieniu.

Firma, która została wybrana do realizacji odbioru odpadów na podstawie zapytania ofertowego i zawarła umowę w m- cu października 2022 roku odebrała 132,01Mg z 34 posesji za kwotę 52 804,00 zł netto w tym uzyskane dofinansowanie z WFOŚiGW w Łodzi wynosiło 47 523,00zł.



### 7.5.2 Instalacje odnawialnych źródeł energii na terenie gminy Domaniewice

Zarząd województwa łódzkiego w 2022 r. przyznał Gminie Domaniewice dofinansowanie w kwocie niemal 2,6 mln złotych na realizację zadania pod nazwą: "Instalacje odnawialnych źródeł energii na terenie gminy Domaniewice" z zakresu odnawialnych źródeł energii (panele fotowoltaiczne, piece na biomasę).

Gmina jest w trakcie realizacji projektu. Po wyborze wykonawców nastąpi montaż instalacji fotowoltaicznej na budynkach mieszkalnych dla 159 osób fizycznych i 3 instalacji na budynkach użyteczności publicznej. 10 osób skorzysta z montażu pieca na biomasę. Wysokość dofinansowania wyniesie około 85% kosztów netto (15% kosztów inwestycji + vat ponosi beneficjent – mieszkaniec).

## 8 Zagospodarowanie przestrzenne

### 8.1 Studium uwarunkowań i kierunków zagospodarowania przestrzennego gminy

Podstawowy zarys i kierunki zagospodarowania gminy wyznacza Studium uwarunkowań i kierunków zagospodarowania przestrzennego Gminy Domaniewice. Jest to dokument planistyczny o charakterze ogólnym, obejmujący obszar całej gminy.

Podstawowym dokumentem planistycznym określającym politykę przestrzenną gminy, w tym lokalne zasady zagospodarowania przestrzennego jest Studium uwarunkowań i kierunków zagospodarowania przestrzennego Gminy Domaniewice, które zostało przyjęte Uchwałą Nr XXXVIII/216/17 Rady Gminy Domaniewice z dnia 29 grudnia 2017 roku w sprawie miejscowego planu zagospodarowania przestrzennego gminy Domaniewice, fragmenty obszaru wsi Domaniewice.

Uszczegółowienie zasad zagospodarowania terenów następuje w miejscowych planach zagospodarowania przestrzennego.

### 8.2 Miejscowe plany zagospodarowania przestrzennego

Miejscowy plan zagospodarowania przestrzennego stanowi podstawę planowania przestrzennego w gminie. Gmina Domaniewice zajmuje powierzchnię około 8631 ha, z czego



1837 ha objęte są miejscowymi planami zagospodarowania przestrzennego (21 % powierzchni).

Na dzień 31.12.2022 r Gmina Domaniewice posiada 26 planów zagospodarowania przestrzennego Gminy. Zmiany planów dokonuje się obszarami w miarę rozpatrywania wniosków zainteresowanych stron zgodnie z ustaleniami Studium uwarunkowań i kierunków zagospodarowania przestrzennego gminy.

W roku 2022 Rada Gminy nie podjęła żadnej uchwały dotyczące sporządzenie miejscowych planów.

Zostało natomiast wydane 10 decyzji ustalających warunki zabudowy i zagospodarowania terenu w tym: 7 decyzji dotyczących zabudowy mieszkaniowej jednorodzinnej, 2 decyzję ustalające warunki zabudowy dla elektrowni fotowoltaicznej i 1 decyzja dla budynku gospodarczego.

### 8.3 Oceny oddziaływania na środowisko

W 2022 roku przeprowadzono dwie oceny oddziaływania na środowisko i wydano dwie decyzję o środowiskowych uwarunkowaniach.

1) dnia 27.12.2022r wydano decyzję o środowiskowych uwarunkowaniach dla przedsięwzięcia polegającego na: budowie elektrowni fotowoltaicznej o mocy do 2 MW, wraz z niezbędną nfrastrukturą techniczną , realizowaną na działce nr 191 obręb Reczyce, gm. Domaniewice Inwestor KPEFARMS Sp z.o.o. Kruszyniec 27,86-014 Sicienko

2) dnia 29.11.2022r wydano decyzję o środowiskowych uwarunkowaniach dla przedsięwzięcia polegającego na: budowie 8 farm fotowoltaicznych o łącznej mocy do 8 MW, wraz z niezbędną infrastrukturą techniczną ,placem manewrowym realizowaną na działce nr 1192obrub Skaratki, gm. Domaniewice . Inwestor MQ Energy Sp z o.o. ul. Budowa 24,43-100 Tychy

Rozpoczęto postępowania w sprawie przeprowadzenia oceny i wydania decyzji o środowiskowych uwarunkowaniach dla elektrowni fotowoltaicznych itp.

- Rozpoczęta procedura w sprawie wydania decyzji o Środowiskowych uwarunkowaniach inwestor DOMINAX Sp z o.o. ul. Aleksandra Zelwerowicz 22, 90-147 Łódź dla przedsięwzięcia polegającego na Budowie elektrowni fotowoltaicznej „Sapy” o mocy do 2,2 MW wraz z urządzeniami infrastruktury towarzyszącej realizowaną na fragmencie działki nr 38/1 i 39 obręb Sapy, gmina Domaniewice.

- Rozpoczęta procedura w sprawie wydania decyzji o Środowiskowych uwarunkowaniach inwestor BZK Sp . z o.o. i Wspólnicy Sp. K. ul. Pałczyńska 97a, 01-303 Warszawa , dla przedsięwzięcia polegającego na Budowie pływających instalacji fotowoltaicznych przewidzianych do zrealizowania na stawach Rydwan Dolny dz. Nr 748/4, obręb Lisiewice i Okręt dz. Nr ew. 25 obręb Krępa położonych na terenie gminy Domaniewice, w powiecie łowickim w woj. Łódzkim.

## 8.4 Zabytki i ochrona konserwatorska

Do rejestru zabytków wpisuje się zabytek nieruchomy na podstawie decyzji wydanej przez Wojewódzkiego Konserwatora Zabytków z urzędu bądź na wniosek właściciela zabytku nieruchomego lub użytkownika wieczystego gruntu, na którym znajduje się zabytek nieruchomy. Do rejestru może być również wpisane otoczenie zabytku wpisanego do rejestru zabytków, a także jego nazwa geograficzna, historyczna lub tradycyjna.

Do najcenniejszych zabytków zlokalizowanych na terenie Gminy, wpisanych do rejestru zabytków nieruchomych województwa łódzkiego zaliczyć należy:

- kaplicę p.w. Nawiedzenia NMP z 1 poł. XVII, nr rej.: 99-VI-8 z 29.03.1961 oraz 112/104 z 15.08.1967
- cmentarz kościelny, nr rej.: 949 A z 30.12.1993.

**Kaplica p.w. Narodzenia NMP** - nr decyzji 112/104 z dnia 15.08.1967r. Wzniesiona w latach 1631-33 z fundacji mieszczan krakowskich Jakuba i Wojciecha Celestów. W roku 1795 została rozbudowana o kruchtę. Prezentuje styl wczesnobarokowy. Kaplica założona jest na planie zbliżonym do kwadratu o ściętych narożach od strony południowej i zachodniej. Przy niej od strony południowo-wschodniej znajduje się apsyda, zamknięta półkoliście. Do niej z kolei, od południowego zachodu dostawiona została prostokątna zakrystia. W narożach nawy, od południa i zachodu usytuowane są wieżyczki. Na osi elewacji zachodniej znajduje się kruchta o zaokrąglonych narożach. Bryła kaplicy jest rozczłonkowana, z akcentami cebulastych hełmów, z sięgającymi wysokości korpusu wieżyczkami i wyraźnie zaakcentowana kopułą. Niższe przybudówki: apsyda kryta jest półkopułą, zakrystia – dachem pulpitowym, kruchta – dachem dwuspadowym. Wystrój wnętrza kaplicy jest rokokowy. Na chórze znajduje się oryginalny instrument organowy w kształcie orła z rozpostartymi skrzydłami (z połowy XVIII w.). Kaplica została uznana za zabytek reprezentatywny i wymieniona została w *Wojewódzkim Programie Opieki nad Zabytkami w Województwie Łódzkim na lata 2020 – 2023*, jako rekomendowane działania podano bieżące prace utrzymaniowe.



**Przykościelny cmentarz grzebalny Parafii p.w. św. Bartłomieja Apostoła w Domaniewicach** zajmujący powierzchnię około 2,6 ha, a położony jest na północny - wschód od lokalizacji kościoła. Ogródzony jest murem. Najstarsze zachowane nagrobki pochodzą z drugiej połowy XIX w. W obrębie cmentarza znajduje się grób zbiorowy poległych w latach 1939 - 1945. Licznie występuje tu starodrzew (różne gatunki liściaste i iglaste).

Z zabytków na wyróżnienie zasługuje również:

- Kościół parafialny w Domaniewicach pod wezwaniem św. Bartłomieja Apostoła wzniesiony



w 1916r. z wcześniejszym wyposażeniem wewnętrznym. Założenie kościelne usytuowane jest na wzgórzu, w części zachodniej wsi, bezpośrednio po północnej stronie drogi do Łodzi. Pierwotny kościół z połowy XIV w. i następny z 1525 r. usytuowane były nieopodal obecnej lokalizacji (po drugiej stronie w/w drogi). Obecny kościół wybudowano w 1919 r. według projektu arch. Józefa Piusa Dziekońskiego.

- Cmentarzysko pogańskie odsłonięte w czasie budowy toru kolei żelaznej warszawsko –kaliskiej.

W 2019 roku Wójt Gminy Domaniewice złożył wniosek do Ministerstwa Kultury i Dziedzictwa Narodowego o dotację na restaurację kwatery żołnierzy Wojska Polskiego poległych w 1939 roku znajdującej się na cmentarzu parafialnym w Domaniewicach. Wniosek został rozpatrzony pozytywnie i gmina otrzymała dofinansowanie w wysokości 50.000,00 zł. Prace budowlane wykonano w 2019 r. Całkowity koszt restauracji kwatery to 69.006,00 zł.

#### **8.4.1 Program opieki nad zabytkami gminy Domaniewice na lata 2020-2023**

W 2022 rok sporządzony został Gminny Program Opieki nad Zabytkami dla Gminy Domaniewice na lata 2022-2025.

Głównym założeniem sporządzonego Programu Opieki nad Zabytkami jest zamierzone modelowanie indywidualnego – lokalnego dziedzictwa kulturowego i eksponowanie jego zasobów, co przyczyni się do propagowania dorobku kultury materialnej i niematerialnej, zacieśniania więzi lokalnych, podtrzymywania obyczajów i podniesienia atrakcyjności rekreacyjnej Gminy Domaniewice.

Zgodnie z zapisami ustawy o ochronie zabytków i opiece nad zabytkami z dnia 23 lipca 2003 r. (Dz. U. z 2022 r. poz. 840) wójt prowadzi Gminną Ewidencję Zabytków Gminy Domaniewice, która zgodnie z wytycznymi Ministra Kultury i Dziedzictwa Narodowego w Warszawie została przyjęta Zarządzeniem Nr 119/2015 Wójta Gminy Domaniewice z dnia 30 grudnia 2015 r. w sprawie przyjęcia Gminnej Ewidencji Zabytków skorygowanej Zarządzeniem Nr 9/20 Wójta Gminy Domaniewice z dnia 17 lutego 2020 r. w sprawie wykreślenia zabytku nieruchomego i wyłączenia kart adresowych z Gminnej Ewidencji Zabytków, (które wyłączyło z Gminnej Ewidencji 37 obiektów nieruchomości z uwagi na zły stan techniczny i pozbawienie walorów zabytkowych).

## **9 Inwestycje i projekty**

### **9.1 Wykaz zadań inwestycyjnych i środków na ich realizację w 2022 roku**

#### **9.1.1 „Pod biało-czerwoną”**

Projekt „Pod biało-czerwoną” zakładał sfinansowanie przez rząd flag i masztów w gminach, w których mieszkańcy zbiorą wymaganą liczbę głosów ( w gminach do 20.000 mieszkańców – 100 głosów, od 20.000 do 100.000 mieszkańców – 500 głosów, a dla gmin powyżej 100.000 mieszkańców – 1000 głosów). Inicjatorem starań o flagę był przewodniczący Rady Gminy Domaniewice Bartłomiej Jurga. Gmina Domaniewice uzyskała odpowiednią ilość głosów poparcia i zakwalifikowała się do projektu.

Budowa masztu do zawieszenia flagi wymagała uzyskania pozwolenia na budowę i dopełnienia wszystkich formalności z tym związanych. Realizacja projektu została całkowicie sfinansowana ze środków budżetu państwa w wysokości: **7 992,24 PLN**

W dniu 8 listopada 2022 roku przed kompleksem szkolno-przedszkolnym w Domaniewicach nastąpiło uroczyste podniesienie flagi państwowej na maszt. W tej ważnej chwili uczestniczyła cała społeczność domaniewickiej szkoły i przedszkola, a także szkoły w Skaratkach oraz mieszkańcy gminy. Flagę podnieśli na maszt strażacy przy akompaniamencie Mazurka Dąbrowskiego.

Projekt „Pod Biało-czerwoną” miał na celu godne upamiętnienie zwycięstwa wojsk Rzeczypospolitej nad armią bolszewicką w Bitwie Warszawskiej 1920 roku i był realizowany pod honorowym patronatem przez Prezesa Rady Ministrów Pana Mateusza Morawieckiego.







Honorowy patronat  
Prezesa Rady Ministrów  
Mateusza Morawieckiego

  
pod Białą-  
Czerwoną

  
KANCELARIA PREZESA  
RADY MINISTRÓW

### 9.1.2 Budowa oświetlenia ulicznego w miejscowości Domaniewice

Opracowano dokumentację projektowo-kosztorysową na budowę elektroenergetycznej sieci kablowej oświetlenia ulicznego w miejscowości Domaniewice ul. Cichociemnych (nr ewid. dz. 299, 296/2, 296/3 obręb Domaniewice). Projekt przewiduje budowę oświetlenia ulicznego w postaci 12 sztuk opraw o mocy 37W zainstalowanych na ośmiometrowych słupach stalowych zasilanych kablem ziemnym. Realizację zadania przewidziano na 2023 r.

Koszt dokumentacji projektowo-kosztorysowej: **3.000,00 PLN**



### 9.1.3 Modernizacja drogi dojazdowej do gruntów rolnych w Lisiewiczach Małych

W ramach zadania zrealizowano modernizację drogi dojazdowej do gruntów rolnych w m. Lisiewice Małe o długości 1,123 km – koszt **520.090,74 złotych**. Na modernizację tej drogi pozyskano środki z budżetu Województwa Łódzkiego w wysokości: **124.430,00 zł.** /drogi dojazdowe do gruntów rolnych/.



### 9.1.4 Budowa i przebudowa ulic w miejscowości Domaniewicach

Gmina Domaniewice w ramach Rządowego Funduszu Polski Ład: Program Inwestycji Strategicznych uzyskała dofinansowanie w wysokości **1.900.000,00 zł.** na budowę ulicy Narcyza Rosiaka i części ulicy Cichociemnych wraz z chodnikiem oraz przebudowę ulicy Kościelnej wraz z chodnikiem.

Po uzyskaniu dofinansowania opracowano dokumentację projektowo-kosztorysową na przebudowę dwóch dróg gminnych w m. Domaniewice w tym:

Zadanie I - „Budowa ulicy Rosiaka i części ulicy Cichociemnych w m. Domaniewice”.

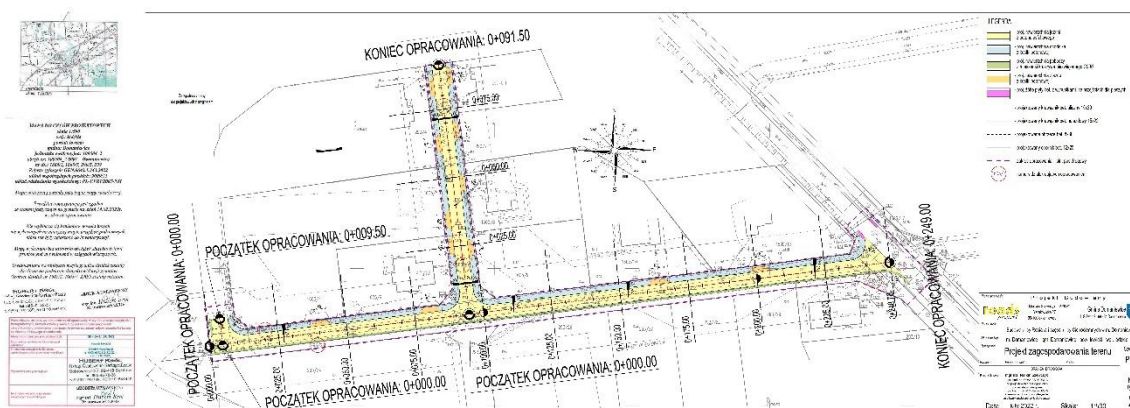

Zadanie II - „Przebudowa ulicy Kościelnej w m. Domaniewice”.

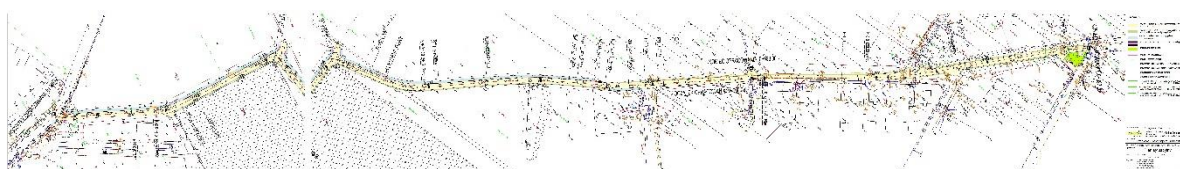

Koszt dokumentacji projektowo-kosztorysowej: **22.000,00 PLN**

Po dokonaniu formalności związanych z uzyskaniem pozwolenia na budowę oraz zgłoszeniem robót budowlanych, przeprowadzono postępowanie przetargowe, w wyniku

którego wyłoniono Wykonawcę robót na kwotę **2.042.970,34 PLN**. Zakończenie realizacji zadania przewidziano w 2023 roku.

### 9.1.5 Opracowanie dokumentacji na modernizację dróg w gminie Domaniewice

Gmina Domaniewice w ramach Programu Rządowy Fundusz Polski Ład: Program Inwestycji Strategicznych pozyskała środki w wysokości **3.705.000,00 PLN** na modernizację dróg w miejscowości Reczyce, Sapy oraz Stroniewice-Strzebieszew. Modernizacja będzie polegała na ułożeniu nakładek asfaltowych, wykonaniu poboczy, oznakowaniu dróg, odmuleniu istniejących rowów.

W 2022 roku w ramach zadania wykonano dokumentację projektowo-kosztorysową oraz rozpoczęto postępowanie przetargowe mające na celu wyłonienie Wykonawcy.

Koszt dokumentacji projektowo-kosztorysowej: **18.000,00 PLN**.



### 9.1.6 Budowa sieci wodociągowej na terenie Gminy Domaniewice

W 2021 roku ramach zadania inwestycyjnego „Budowa sieci wodociągowej i kanalizacyjnej na terenie Gminy Domaniewice” opracowano dokumentację projektowo-kosztorysową 3 odcinków sieci wodociągowej t.j. w m. Reczyce, Krępa, Domaniewice oraz 1 odcinka sieci wodociągowo-kanalizacyjnej w m. Domaniewice. W 2021 r. wybudowano 2 odcinki sieci wodociągowej w m. Reczyce i Krępa, a realizację pozostałych odcinków sieci przewidziano na przyszłe lata.

W 2022 r. w ramach zadania inwestycyjnego „Budowa sieci wodociągowej na terenie Gminy Domaniewice” wybudowano 1 odcinek sieci wodociągowej rozdzielczej o śr.110 mm i długości 108,10 m w m. Domaniewice ( nr ewid. dz. 293/21 obręb Domaniewice) za kwotę **42.500,70 PLN**





### 9.1.7 Opracowanie dokumentacji na budowę sieci kanalizacji w Gminie Domaniewice

Wykonano dokumentację projektowo-kosztorysową na budowę sieci kanalizacji sanitarnej Ø200 z rur PCV o długości 912,00 mb w m. Domaniewice ul. Cichociemnych za kwotę **36.900,00 PLN**



### 9.1.8 Instalacje odnawialnych źródeł energii na terenie gminy Domaniewice

W związku ze złożonym wnioskiem o dofinansowanie w 2021 r. dla projektu pn.: „Instalacje odnawialnych źródeł energii na terenie gminy Domaniewice” - Gmina Domaniewice uzyskała wsparcie w finansowaniu planowanej inwestycji i w dniu 01.09.2022 r. zawarto Umowę o dofinansowanie projektu Nr UDA-RPLD.04.01.02-10-0012/21 w ramach Regionalnego Programu Operacyjnego Województwa Łódzkiego na lata 2014-2020. Na realizację projektu gmina otrzymała dofinansowanie w kwocie: **2 624 998,90 PLN**. Całkowita wartość projektu wynosi: **3 390 962,82 PLN**

Planowane do realizacji zadanie inwestycyjne polegać będzie na wykonaniu instalacji OZE (paneli fotowoltaicznych) lub wymianie kotłów na biomasę, na terenach prywatnych posesji mieszkańców oraz budynków użyteczności publicznej Gminy Domaniewice. W 2022 roku

rozpoczęto postępowanie przetargowe mające na celu wyłonienia Wykonawcy. Okres realizacji projektu to: 01.06.2021 r.-31.12.2023 r.



Rzeczpospolita  
Polska



województwo  
łódzkie

Unia Europejska  
Europejski Fundusz  
Rozwoju Regionalnego



### 9.1.9 Przebudowa i rozbudowa oczyszczalni ścieków w Domaniewicach

Po zakończeniu prac związanych z opracowaniem dokumentacji projektowej na „Przebudowę i rozbudowę oczyszczalni ścieków w Domaniewicach” w formule zaprojektuj i zbuduj oraz uzyskaniu pozwolenia na budowę Wykonawca przystąpił do realizacji robót budowlano – montażowych. W 2022 roku wykonano wszystkie prace budowlane i montażowe urządzeń, wraz z przeprowadzeniem rozruchu technologicznego oczyszczalni ścieków oraz uzyskano pozwolenie na użytkowanie.

Po rozbudowie oczyszczalni ścieków odbierać będzie ścieki z terenu gminy Domaniewice z istniejącej sieci kanalizacji sanitarnej, jak również przyjmować będzie ścieki dowożone taborem asenizacyjnym z obszaru nieskanalizowanego. Zrealizowane zadanie zapewni odbiór ścieków dla 3325 RLM, co umożliwi m.in. na płynny odbiór ścieków dotychczasowych, jak i na rozbudowę kolejnych odcinków sieci kanalizacyjnej na terenie gminy.

Koszt całkowity zadania: **5.268.090,00 PLN.**

Wartość ogólna zadania: 5.268.090,00 PLN, w tym dofinansowanie ze środków Wojewódzkiego Funduszu Ochrony Środowiska i Gospodarki w Łodzi 2.320.000,00 PLN, w tym w formie pożyczki 1.624.000,00 PLN oraz w formie dotacji 696.000,00 PLN.

Zadanie współfinansowane w wysokości 1.899.104 zł. ze środków Unii Europejskiej w ramach poddziałania „Wsparcie inwestycji związanych z tworzeniem, ulepszaniem lub rozbudową wszystkich rodzajów małej infrastruktury, w tym inwestycji w energię odnawialną i w oszczędzanie energii” Programu Rozwoju Obszarów Wiejskich na lata 2014-2020.







### 9.1.10 Rozwój cyfrowy JST „Cyfrowa Gmina

W ramach zadania został zrealizowany projekt „Cyfrowa gmina”, który był współfinansowany ze środków Europejskiego Funduszu Rozwoju Regionalnego w ramach Programu Operacyjnego Polska Cyfrowa na lata 2014 – 2020, Osi Priorytetowej V Rozwój cyfrowy JST oraz wzmocnienie cyfrowej odporności na zagrożenia REACT-EU działania 5.1 Rozwój cyfrowy JST oraz wzmocnienie cyfrowej odporności na zagrożenia dotycząca realizacji projektu grantowego „Cyfrowa Gmina” o numerze POPC.05.01.00-00-0001/21-00.

Dzięki dofinansowaniu zakupiono dla potrzeb Urzędu Gminy:

- 7 szt. komputerów stacjonarnych wraz z monitorami i pakietami MS Office
- 5 szt. laptopów z pakietami MS Office
- 1 szt. serwer wraz z licencjami typu Call
- 1 szt. urządzenia typu firewall

Przeprowadzono szkolenie obejmujące administrowanie urządzeniami firewall oraz wykonano diagnozę cyberbezpieczeństwa.

Kwota dofinansowania projektu: **139 590,00 PLN**

Koszt całkowity zadania: **155 976,30 PLN**



### 9.1.11 Budowa ogrodzenia - GOK w Domaniewicach

W ramach realizacji zadania inwestycyjnego został ogrodzony teren przy budynku GOK w Domaniewicach. Wykonane zostało ogrodzenie z paneli ogrodzeniowych wraz z podmurówką z płyt betonowych o długości 95 mb, zamontowana została również furтка o szerokości 1,5 m oraz brama dwuskrzydłowa o szerokości 4,10 m.

Zadanie częściowo realizowane w ramach środków funduszu sołectkiego w wysokości: **20.000,00 PLN**

Koszt całkowity zadania: **27 075,99 PLN**



### 9.1.12 Rozbudowa i przebudowa budynku szkoły Podstawowej w Skaratkach wraz z budową wewnętrznej instalacji gazowej z instalacją zbiornikową na gaz płynny

Gmina Domaniewice pozyskała środki z Rządowego Funduszu Polski Ład: Program Inwestycji Strategicznych w wysokość **4.500.000,00 PLN** oraz środki z Funduszu Rozwoju Kultury Fizycznej których dysponentem jest Minister Kultury, Dziedzictwa Narodowego i Sportu w wysokości **1.711.400,00 PLN** na rozbudowę i przebudowę budynku szkoły Podstawowej w Skaratkach.

Zadanie obejmuje rozbudowę budynku szkoły o powierzchni zabudowy 961,45 m<sup>2</sup>, o powierzchni użytkowej 856,99 m<sup>2</sup> i kubaturze 6605,00 m<sup>3</sup>, w ramach której zostanie wybudowana i odpowiednio wyposażona: sala gimnastyczna, magazyn sprzętu sportowego, pokój dla nauczyciela W-F z łazienką, 4 sale dydaktyczne, 2 szatnie, 2 łazienki i 3 WC, korytarz, wiatrołap, kotłownia. Planuje się również przebudowę części istniejącej szkoły o powierzchni użytkowej 49,71 m<sup>2</sup> wraz z rozebraniem schodów zewnętrznych i wykonaniem nowych oraz budowę wewnętrznej instalacji gazowej z instalacją zbiornikową na gaz płynny. Planuje się również ogrodzenie i utwardzenie terenu, podjazd dla osób niepełnosprawnych, zagospodarowanie terenu wokół budynku oraz montaż instalacji fotowoltaicznej.

W 2022 roku rozpoczęto postępowanie przetargowe mające na celu wyłonienie Wykonawcy. Zakończenie inwestycji planuje się na czerwiec 2024 r.



**POLSKI  
ŁAD**



**Ministerstwo  
Sportu i Turystyki**

### 9.1.13 Budowa hali namiotowej nad torem do łyżworolek w m. Domaniewice Rozwój cyfrowy JST „Cyfrowa Gmina

Gmina Domaniewice pozyskała środki z Rządowego Funduszu Polski Ład: Program Inwestycji Strategicznych w wysokości **1.568.000,00 PLN** na budowę hali namiotowej nad torem do łyżworolek w m. Domaniewice.

W ramach budowy zostanie wykonana hala zadaszająca tor do łyżworolek z odpowiednimi wejściami oraz oświetleniem. Dodatkowo w ramach inwestycji zakłada się przebudowę linii energetycznej z napowietrznej w podziemną. Prace związane z realizacją inwestycji planuje się na lata 2023/2024.



## 9.2 Podsumowanie zrealizowanych projektów

### 9.2.1 Projekt pn. „Zieleń wokół nas” zgłoszony przez Sołectwo Reczyce



**Projekt finansowany z budżetu  
Samorządu Województwa Łódzkiego**

**sołectwo na plus**

Gmina Domaniewice przy współpracy Sołectwa Reczyce w 2022 r. zrealizowała projekt pn. „**ZIELEŃ WOKÓŁ NAS**”, który został współfinansowany z budżetu Samorządu Województwa Łódzkiego w ramach naboru „Sołectwo na plus”.

W ramach projektu przy świetlicy wiejskiej w Reczycach został zagospodarowany teren poprzez m.in. nasadzenia zieleni, zakup i wysypanie kamienia ozdobnego, zakup i montaż ławeczek, utwardzenie terenu.

W trakcie projektu Mieszkańcy Sołectwa Reczyce w tym Koło Gospodyń Wiejskich w Reczycach oraz Ochotnicza Straż Pożarna w Reczycach czynnie zaangażowali się w jego realizację m.in. poprzez przygotowanie terenu pod nasadzenia, wybór zieleni oraz ławeczek, wykonanie nasadzeń zieleni, rozłożenie maty antychwastowej i wysypanie kamienia pod zielenią.

Gmina Domaniewice dziękujemy za zaangażowanie w powyższy projekt Sołtysowi wsi Reczyce Panu Grzegorzowi Foksovi oraz Mieszkańcom Sołectwa Reczyce.









## 9.2.2 Projekt pn. „Nowe miejsce do odpoczynku” zgłoszony przez Sołectwo Rogóźno



**Projekt finansowany z budżetu  
Samorządu Województwa Łódzkiego**

**sołectwo na plus**

Gmina Domaniewice przy współpracy Sołectwa Rogóźno w 2022 r. zrealizowała projekt pn. „NOWE MIEJSCE DO ODPOCZYNKU”, który został sfinansowany z budżetu Samorządu Województwa Łódzkiego w ramach naboru „Sołectwo na plus”.

W ramach projektu przy świetlicy wiejskiej w Rogóźnie została zakupiona i postawiona altana oraz nasadzono krzewy.

W trakcie projektu Mieszkańcy Sołectwa Rogóźno w tym Koło Gospodyń Wiejskich w Rogóźnie oraz Ochotnicza Straż Pożarna w Rogóźnie czynnie zaangażowali się w jego realizację m.in. poprzez przygotowanie terenu pod zakupioną altanę, wykonanie nasadzeń zakupionej zieleni.

Gmina Domaniewice dziękujemy za zaangażowanie w powyższy projekt Sołtysowi wsi Rogóźno Pani Beacie Mikitule oraz Mieszkańcom Sołectwa Rogóźno.

Zdjęcia przed w trakcie i po realizacji projektu:





### 9.2.3 Projekt pn. „Remont pomieszczenia świetlicy wiejskiej w Strzebieszewie” zgłoszony przez Sołectwo Strzebieszew



Gmina Domaniewice przy współpracy Sołectwa Strzebieszew w 2022 r. zrealizowała projekt pn. „REMONT POMIESZCZENIA ŚWIETLICY WIEJSKIEJ W STRZEBIESZEWIE”, który został współfinansowany z budżetu Samorządu Województwa Łódzkiego w ramach naboru „Sołectwo na plus”.

W ramach projektu na sali w świetlicy wiejskiej w Strzebieszewie wykonane zostały następujące prace:

- szpachlowanie/maskowanie pęknięć powstałych na ścianach i suficie
- wykonanie ścianki dającej efekt 3D wraz z podświetleniem
- wymiana oświetlenia
- zakup karniszy
- malowanie całego pomieszczenia.

W trakcie projektu Mieszkańcy Sołectwa Strzebieszew w tym Koło Gospodyń Wiejskich w Strzebieszewie oraz Ochotnicza Straż Pożarna w Strzebieszewie czynnie zaangażowali się w jego realizację m.in. poprzez: demontaż wyposażenia (karnisze, firanki), sprzątnięcie po

remontie tj. mycie okien, mycie podłogi, zawieszenie firanek i zaston, wybór materiałów do remontu.

Gmina Domaniewice dziękujemy za zaangażowanie w powyższy projekt Sołtysowi wsi Strzebieszew Panu Łukaszowi Rucińskiemu oraz Mieszkańcom Sołectwa Strzebieszew.

Zdjęcia przed, w trakcie po realizacji projektu:

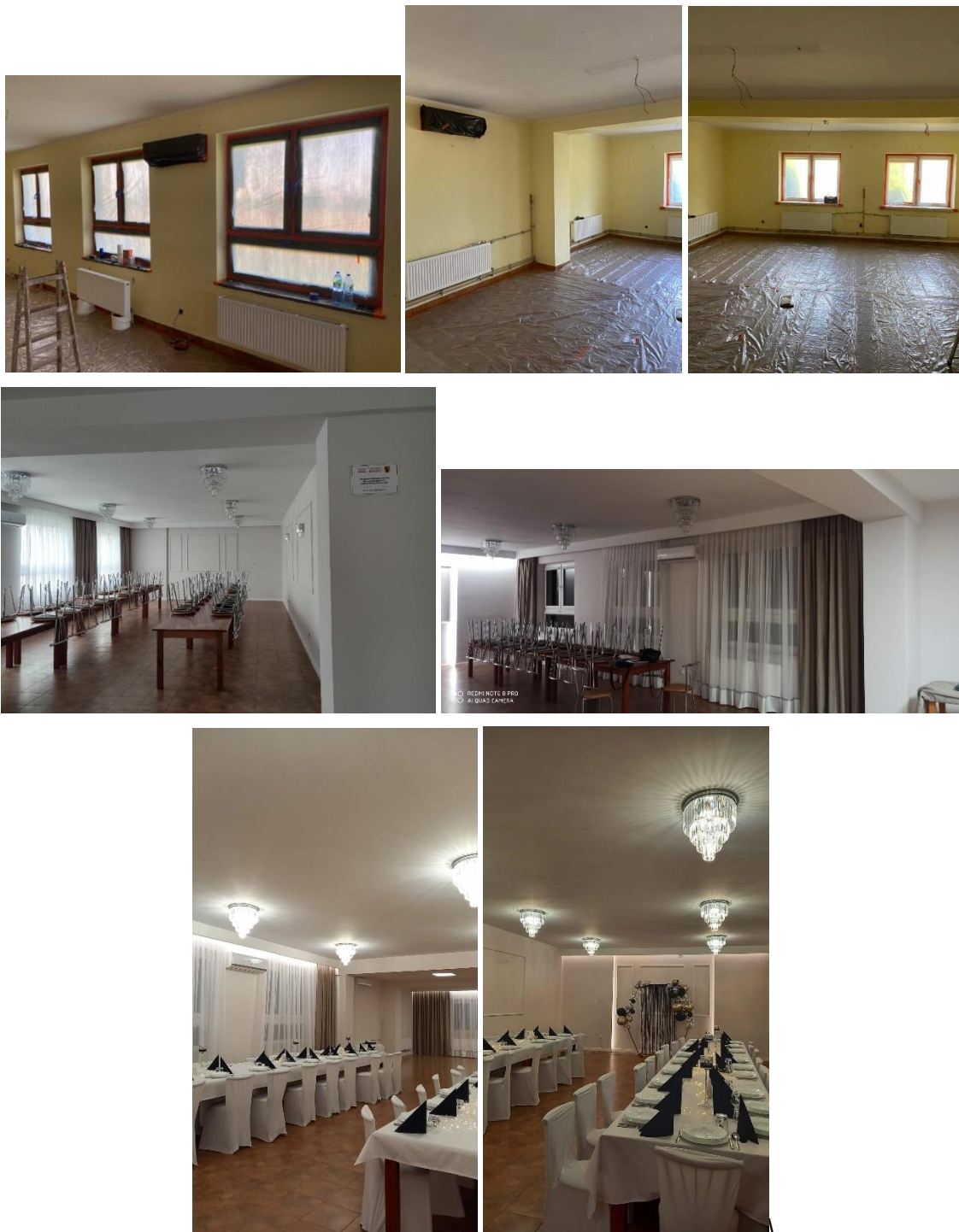



### 9.3 Pozyskiwanie dofinansowań ze środków zewnętrznych

| Lp. | Nazwa Zadania                                                                         | Podmiot dotujący /Nazwa Funduszu lub Programu lub naboru                                                                                 | Całkowita kwota zadania ujęta we wniosku o dofinansowanie | Kwota dofinansowania                                          | Data zawarcia umowy o dofinansowanie       |
|-----|---------------------------------------------------------------------------------------|------------------------------------------------------------------------------------------------------------------------------------------|-----------------------------------------------------------|---------------------------------------------------------------|--------------------------------------------|
| 1   | Budowa sali gimnastycznej przy Szkole Podstawowej im. Marii Konopnickiej w Skaratkach | Skarb Państwa - Ministerstwo Sportu i Turystyki/ Program Sportowa Polska -Program Rozwoju Lokalnej Infrastruktury Sportowej- Edycja 2021 | 4 341 971,00 zł                                           | 1 711 400,00 zł                                               | 01.03.2022 r.                              |
| 2   | Instalacje odnawialnych źródeł energii na terenie gminy Domaniewice                   | Urząd Marszałkowski Województwa Łódzkiego/ Regionalny Program Operacyjny Województwa Łódzkiego na lata 2014-2020                         | 3 390 962,82 zł                                           | 2 624 998,90 zł                                               | 01.09.2022 r.                              |
| 3   | Dostawa kontenerowej szatni sportowej wraz z utwardzeniem terenu w m. Domaniewice     | Urząd Marszałkowski Województwa Łódzkiego/ Program „Infrastruktura sportowa Plus”                                                        | 155 000,00 zł                                             | Dofinansowanie nieprzyznane - wnioskowana kwota 123 000,00 zł | -                                          |
| 4   | Cyfrowa Gmina                                                                         | Skarb Państwa w imieniu, którego działa Centrum Projektów Polska Cyfrowa/Program Operacyjny Polska Cyfrowa na lata 2014-2020             | 139 590,00 zł                                             | 139 590,00 zł                                                 | 19.04.2022 r.                              |
| 5   | Rozbudowa i przebudowa budynku szkoły podstawowej w Skaratkach wraz z                 | Program Rządowy Fundusz Polski Ład: Program                                                                                              | 6 231 578,00 zł                                           | 4 500 000,00 zł                                               | Wstępna promesa udostępniona 15.06.2022 r. |



|    |                                                                                   |                                                                       |                 |                                                                                                        |                                            |
|----|-----------------------------------------------------------------------------------|-----------------------------------------------------------------------|-----------------|--------------------------------------------------------------------------------------------------------|--------------------------------------------|
|    | budowę wewnętrznej instalacji gazowej z instalacją zbiornikową na gaz płynny      | Inwestycji Strategicznych                                             |                 |                                                                                                        |                                            |
| 6  | Modernizacja dróg w miejscowości Reczyce, Sapy oraz Stroniewice-Strzebieszew      | Program Rządowy Fundusz Polski Ład: Program Inwestycji Strategicznych | 3 900 000,00 zł | 3 705 000,00 zł                                                                                        | Wstępna promesa udostępniona 15.06.2022 r. |
| 7  | Budowa hali namiotowej nad torem do łyżworolek w m. Domaniewice                   | Program Rządowy Fundusz Polski Ład: Program Inwestycji Strategicznych | 1 600 000,00 zł | 1 568 000,00 zł                                                                                        | Wstępna promesa udostępniona 03.08.2022 r. |
| 8  | Modernizacja dróg w miejscowości Krępa i Rogóżno                                  | Program Rządowy Fundusz Polski Ład: Program Inwestycji Strategicznych | 3 700 000,00 zł | Dofinansowanie nieprzyznane - wnioskowana kwota 3 626 000,00 zł                                        | -                                          |
| 9  | Remont dróg na terenie Gminy Domaniewice                                          | Województwo Łódzkie/Rządowy Fundusz Rozwoju Dróg                      | 3 999 587,00    | Dofinansowanie nieprzyznane -                                                                          | -                                          |
| 10 | Rozbudowa oczyszczalni ścieków w Domaniewicach                                    | Wojewódzki Fundusz Ochrony Środowiska i Gospodarki wodnej w Łodzi     | 4 283 000,00    | Dofinansowanie 2 320 000,00 zł w tym w formie:<br>- pożyczki 1 624 000,00 zł<br>-dotacji 696 000,00 zł | 08.08.2022 r.                              |
| 11 | Zieleń wokół nas (Sołectwo Reczyce)                                               | Urząd Marszałkowski Województwa Łódzkiego/„Sołectwo na plus”          | 12 000,00 zł    | 12 000,00 zł                                                                                           | 08.08.2022 r.                              |
| 12 | Remont pomieszczenia świetlicy wiejskiej w Strzebieszewie (Sołectwo Strzebieszew) | Urząd Marszałkowski Województwa Łódzkiego/„Sołectwo na plus”          | 23 700,00 zł    | 12 000,00 zł                                                                                           | 08.08.2022 r.                              |
| 13 | Nowe miejsce do odpoczynku (Sołectwo Rogóżno)                                     | Urząd Marszałkowski Województwa Łódzkiego/„Sołectwo na plus”          | 12 000,00 zł    | 12 000,00 zł                                                                                           | 08.08.2022 r.                              |

|    |                                                                                                                        |                                                                                                                                 |               |                                                               |               |
|----|------------------------------------------------------------------------------------------------------------------------|---------------------------------------------------------------------------------------------------------------------------------|---------------|---------------------------------------------------------------|---------------|
| 14 | Zagospodarowanie terenu przy świetlicy wiejskiej w Sapach                                                              | Urząd Marszałkowski Województwa Łódzkiego/„Sołectwo na plus”                                                                    | 12 000,00 zł  | Dofinansowanie nieprzyznane - wnioskowana kwota 12 000,00 zł  | -             |
| 15 | Zagospodarowanie terenu przy Gminnym Ośrodku Kultury w Domaniewicach                                                   | Urząd Marszałkowski Województwa Łódzkiego/ „Infrastruktura sołecka na plus”                                                     | 110 000,00 zł | Dofinansowanie nieprzyznane - wnioskowana kwota 100 000,00 zł | -             |
| 16 | Cyfrowa szkoła                                                                                                         | Urząd Marszałkowski Województwa Łódzkiego/ Regionalny Program Operacyjny Województwa Łódzkiego na lata 2014-2020                | 259 248,70 zł | 241 098,70 zł                                                 | 13.04.2022 r. |
| 17 | Pod Biało-czerwoną                                                                                                     | Województwo Łódzki                                                                                                              | 8 000,00 zł   | 8 000,00 zł                                                   | 13.07.2022 r. |
| 18 | Budowa monitoringu zewnętrznego w miejscowości Domaniewice obejmujący obiekty użyteczności publicznej przy ul. Głównej | Rządowy program ograniczania przestępczości i aspołecznych zachowań razem bezpiecznej im. Władysława Stasiaka na lata 2022-2024 | 90 980,16 zł  | Dofinansowanie nieprzyznane - wnioskowana kwota 81 882,15 zł  | -             |
| 19 | Usunięcie wyrobów zawierających azbest z terenu Gminy Domaniewice                                                      | Wojewódzki Fundusz Ochrony Środowiska i Gospodarki wodnej w Łodzi                                                               | 52 925,56 zł  | 47 633,00 zł                                                  | -             |
| 20 | Zakup sprzętu sportowego dla potrzeb Wiejskiego Klubu Sportowego METEOR RECZYCE                                        | Minister Sprawiedliwości/Fundusz Pomocy Pokrzywdzonym oraz Pomocy Postpenitencjarnej – Fundusz Sprawiedliwości                  | 5 000,00 zł   | 5 000,00 zł                                                   | 07.10.2022 r  |

|    |                                                                                                   |                                                                                                                              |               |               |               |
|----|---------------------------------------------------------------------------------------------------|------------------------------------------------------------------------------------------------------------------------------|---------------|---------------|---------------|
| 21 | Zakup sprzętu i wyposażenia sportowego dla potrzeb Ludowego Uczniowskiego Klubu Sportowego „ASIK” | Minister Sprawiedliwości/Fundusz Pomocy Pokrzywdzonym oraz Pomocy Postpenitencjarnej – Fundusz Sprawiedliwości               | 5 000,00 zł   | 5 000,00 zł   | 07.10.2022 r. |
| 22 | Zakup sprzętu i wyposażenia sportowego dla potrzeb Uczniowskiego Klubu Sportowego „Błyskawica”    | Minister Sprawiedliwości/Fundusz Pomocy Pokrzywdzonym oraz Pomocy Postpenitencjarnej – Fundusz Sprawiedliwości               | 5 000,00 zł   | 5 000,00 zł   | 07.10.2022 r. |
| 23 | Modernizacja drogi dojazdowej do gruntów rolnych w Lisiewiczach Małych                            | Województwo Łódzkie/ Budowa i modernizacja dróg dojazdowych do gruntów rolnych                                               | 430 016,03 zł | 124 430,00 zł | 24.06.2022 r. |
| 24 | Wsparcie dzieci z rodzin pegeerowskich w rozwoju cyfrowym – Granty PPGR                           | Skarb Państwa, w imieniu którego działa Centrum Projektów Polska Cyfrowa/Program Operacyjny Polska Cyfrowa na lata 2014-2020 | 7 500,00 zł   | 7 500,00 zł   | 10.05.2022 r. |

## 10 Pomoc społeczna i bezpieczeństwo mieszkańców

### 10.1 Pomoc społeczna

#### 10.1.1 Świadczenia realizowane w zakresie polityki społecznej

Ogółem budżet Gminnego Ośrodka Pomocy Społecznej w 2022 r. wyniósł **9.301.085,67zł**, w tym wydatkowanie na zadania związane z realizacją polityki społecznej na wypłatę świadczeń 8.617 742,03 zł. Pozostałe wydatki to wynagrodzenia dla pracowników, w tym asystenta rodziny, wyposażenie i utrzymanie pomieszczeń, zakup materiałów biurowych i pozostałych kosztów. W 2021 roku budżet Gminnego Ośrodka Pomocy Społecznej wyniósł 7.628. 806,02 zł, czyli nastąpił wzrost o kwotę 1.672.279,65 zł.

Wartość udzielonej pomocy w stosunku do roku 2022 wzrosła o 1.517 343,26 zł. Zwiększenie wydatkowania nastąpiło między innymi w związku z realizacją przez gops nowych ustawowych zadań: ustawy z dnia 12 marca 2022r o pomocy obywatelom Ukrainy w związku

z konfliktem zbrojnym na terytorium tego państwa, o dodatku węglowym, o dodatku osłonowym, o szczególnych rozwiązaniach w zakresie niektórych źródeł ciepła w związku z sytuacją na rynku paliw.

Poniższe zestawienie zawiera zakres zadań, formę pomocy, liczbę świadczeń oraz dane dotyczące źródeł i wysokości wydatków.

|           | Forma pomocy                                                                                                            | Liczba uprawnień | Liczba świadczeń | Wydatki - budżet państwa | Wydatki-własne gminy | Razem                |
|-----------|-------------------------------------------------------------------------------------------------------------------------|------------------|------------------|--------------------------|----------------------|----------------------|
| <b>1.</b> | <b>Ustawa o pomocy społecznej</b>                                                                                       |                  |                  |                          |                      |                      |
| 1.1.      | Zasiłki stałe                                                                                                           | 11               | 85               | 46.450,25                | 0,00                 | 46.450,25            |
| 1.2       | Zasiłki okresowe                                                                                                        | 10               | 46               | 17.467,12                | 0,00                 | 17.467,12            |
| 1.3       | Zasiłki celowe i w naturze, specjalne zasiłki celowe,                                                                   | 22               | 43               | 0,00                     | 16.835,00            | 16.835,00            |
| 1.4       | Zasiłki celowe wypłacone z uwagi na zaistniałe szkody powstałe w wyniku zdarzenia noszącego znamiona klęski żywiołowej. | 6                | 6                | 63.485,90                | 0,00                 | 63.485,90            |
| 1.4       | Opłacanie składki zdrowotnej dla osób pobierających zasiłki stałe oraz świadczenie pielęgnacyjne.                       | 16               | 126              | 11.579,07                | 0,00                 | 11.579,07            |
| 1.5       | Program „Posiłki w szkole i w domu”, w tym:                                                                             | 29               | 1171             | 9624,00                  | 2406,00              | 12.030,00            |
|           | Gorący posiłek dla uczniów                                                                                              | 10               | 1136             | 4206                     | 1734,00              | 5.940,00             |
|           | Zasiłek celowy na zakup żywności (rodziny)                                                                              | 19               | 35               | 5418,00                  | 672,00               | 6.090,00             |
| 1.6       | Usługi opiekuńcze                                                                                                       | 0                | 0                | 0,00                     | 0,0                  | 0,0                  |
| 1.7       | Odpłatność za pobyt w domu pomocy społecznej                                                                            | 2                | 24               | 0,00                     | 87.753,24            | 87.753,24            |
| 1.8       | Pozostała działalność                                                                                                   |                  |                  |                          | 4.738,24             | 4.738,24             |
|           | <b>Razem</b>                                                                                                            |                  |                  |                          |                      | <b>260 338,82 zł</b> |

|           |                                                              |     |                                    |              |          |                     |
|-----------|--------------------------------------------------------------|-----|------------------------------------|--------------|----------|---------------------|
| <b>2.</b> | <b>Ustawa o świadczeniach rodzinnych</b>                     |     |                                    |              |          |                     |
| 2.1       | Zasiłek rodzinny z dodatkami                                 | 238 | 3828                               | 410.769,21   | 0,00     | 410.769,21          |
| 2.2       | Jednorazowa zapomoga z tytułu urodzenia dziecka              | 31  | 31                                 | 31.000,00    | 0,00     | 31.000,00           |
| 2.3       | Świadczenia rodzicielskie                                    | 13  | 59                                 | 50.350,90    | 0,00     | 50.350,90           |
| 2.4       | Zasiłki pielęgnacyjne                                        | 96  | 1090                               | 235.265,60   | 0,00     | 235.265,60          |
| 2.5       | Świadczenia pielęgnacyjne                                    | 19  | 214                                | 451.700,20   | 0,00     | 451.700,20          |
| 2.6       | Specjalny zasiłek opiekuńczy                                 | 3   | 34                                 | 21.080,00    | 0,00     | 21.080,00           |
| 2.2       | Składki na ubezpieczenie społeczne od świadczeń opiekuńczych | 18  | 226                                | 109.959,65   | 0,00     | 109.959,65          |
|           | <b>Razem</b>                                                 |     |                                    |              |          | <b>1.310 125,56</b> |
| <b>3.</b> | <b>Ustawa o wsparciu kobiet w ciąży i rodzin „Za życiem”</b> |     |                                    |              |          |                     |
| 3.1       | Świadczenie za życiem                                        | 0   | 0                                  | 0            | 0,00     | 0                   |
|           | <b>Razem</b>                                                 |     |                                    |              |          | <b>0</b>            |
| <b>4.</b> | <b>Ustawa o pomocy osobom uprawnionym do alimentów</b>       |     |                                    |              |          |                     |
| 4.1       | Świadczenia z funduszu alimentacyjnego.                      | 17  | 139                                | 63.469,91    | 0,00     | 63.469,91           |
|           | <b>Razem</b>                                                 |     |                                    |              |          | <b>63.469,91</b>    |
| <b>5.</b> | <b>Ustawa o pomocy państwa w wychowywaniu dzieci</b>         |     |                                    |              |          |                     |
| 5.1       | Świadczenie 500+                                             | 900 | 4.453                              | 2.219.080,20 | 0,00     | 2.219.080,20        |
|           | <b>Razem</b>                                                 |     |                                    |              |          | <b>2.219.080,20</b> |
| <b>6.</b> | <b>Ustawa o systemie oświaty</b>                             |     |                                    |              |          |                     |
| 6.1       | Stypendia szkolne i zasiłek szkolny                          | 18  | 180                                | 27.878,16    | 6.969,55 | 34.847,71           |
|           | <b>Razem</b>                                                 |     |                                    |              |          | <b>34.847,71</b>    |
| <b>7.</b> | <b>Ustawa o Karcie Dużej Rodziny</b>                         |     |                                    |              |          |                     |
| 7.1       | Wydanie dokumentów                                           | 39  | 93 karty tradyc<br>93 karty elektr | 570,00       | 0,00     | 570,00              |

|                                                                                 |                                                                                                                                                                                             |      |      |             |  |                     |
|---------------------------------------------------------------------------------|---------------------------------------------------------------------------------------------------------------------------------------------------------------------------------------------|------|------|-------------|--|---------------------|
|                                                                                 | <b>Razem</b>                                                                                                                                                                                |      |      |             |  | <b>570,00</b>       |
| <b>8</b>                                                                        | <b>Ustawa o dodatku osłonowym</b>                                                                                                                                                           |      |      |             |  |                     |
| <b>8.1</b>                                                                      | Dodatek osłonowy                                                                                                                                                                            | 866  | 866  | 600. 468,31 |  | <b>600. 468,31</b>  |
| <b>9</b>                                                                        | <b>Ustawa o dodatku węglowym</b>                                                                                                                                                            |      |      |             |  |                     |
| <b>9.1</b>                                                                      | Dodatek węglowy                                                                                                                                                                             | 1258 | 1258 | 3.774000,00 |  | <b>3.774 000,00</b> |
| <b>10</b>                                                                       | <b>Ustawa o ustawa o szczególnych rozwiązaniach w zakresie niektórych źródeł ciepła w związku z sytuacją na rynku paliw</b>                                                                 |      |      |             |  |                     |
| <b>10.1</b>                                                                     | Dodatki dla gospodarstw domowych (pelet drzewny lub biomasa, gaz LPG, drewno kawałkowe, olej)                                                                                               | 66   | 66   | 127.000,00  |  | <b>127.000,00</b>   |
| <b>11.</b>                                                                      | <b>Ustawa o pomocy obywatelom Ukrainy w związku z konfliktem zbrojnym na terytorium tego państwa</b>                                                                                        |      |      |             |  |                     |
| <b>11.1</b>                                                                     | Świadczenia pieniężne wypłacane na zapewnienie zakwaterowania i wyżywienia obywatelom Ukrainy                                                                                               | 15   | 5033 | 201.320,00  |  | <b>201.320,00</b>   |
| <b>11.2.</b>                                                                    | Jednorazowe świadczenie pieniężne w wysokości 300 zł na obywatela Ukrainy przebywającego na terytorium Rzeczypospolitej Polskiej w związku z konfliktem zbrojnym na terytorium tego państwa | 62   | 62   | 18.600,00   |  | <b>18.600,00</b>    |
| <b>11.3.</b>                                                                    | Świadczenia rodzinne dla obywateli Ukrainy przebywający na terytorium Rzeczypospolitej w związku z konfliktem zbrojnym.                                                                     | 8    | 60   | 7.921,52    |  | <b>7.921,52</b>     |
|                                                                                 | <b>Razem</b>                                                                                                                                                                                |      |      |             |  | <b>227.841,52zł</b> |
| <b>Ogółem wydatkowanie środków finansowych z realizacją polityki społecznej</b> |                                                                                                                                                                                             |      |      |             |  | <b>8.617 742,03</b> |

Liczba rodzin korzystających ze świadczeń pomocy społecznej na przestrzeni ostatnich lat utrzymuje się na zbliżonym poziomie, choć zauważalny jest trend spadkowy, co obrazuje poniższa tabela.

Tabela 2 Liczba rodzin korzystających z pomocy społecznej

| Rok  | Liczba rodzin | Liczba osób w rodzinach |
|------|---------------|-------------------------|
| 2016 | 79            | 211                     |
| 2017 | 77            | 177                     |
| 2018 | 78            | 194                     |
| 2019 | 75            | 189                     |
| 2020 | 69            | 167                     |
| 2021 | 62            | 155                     |
| 2022 | 49            | 104                     |

Źródło: Ocena zasobów pomocy społecznej za 2022 r.

Na przestrzeni lat zmieniły się przesłanki dla, których przyznawane są świadczenia. Przez długi czas głównym i najczęstszym powodem było bezrobocie. Obecnie wynika to najczęściej z trudnej sytuacji zdrowotnej członka rodziny i wzrostu wydatków związanych z leczeniem. Poniższe zestawienie obrazuje powody udzielania pomocy rodzinom w 2022 r. – w rodzinie może występować więcej niż jedna przesłanka do przyznania świadczeń z pomocy społecznej.

Tabela 3 Powody udzielania pomocy w 2022 r.

| Powody udzielenia pomocy i wsparcia - ranking                                                                         | LICZBA RODZIN OGÓŁEM |
|-----------------------------------------------------------------------------------------------------------------------|----------------------|
| BEZROBOCIE                                                                                                            | 24                   |
| NIEPEŁNOSPRAWNOŚĆ                                                                                                     | 19                   |
| DŁUGOTRWAŁA LUB CIĘŻKA CHOROBA                                                                                        | 16                   |
| BEZRADNOŚĆ W SPRAWACH OPIEK.-WYCHOWAWCZYCH I PROWADZENIA GOSPODARSTWA DOMOWEGO - OGÓŁEM                               | 10                   |
| BEZRADNOŚĆ W SPRAWACH OPIEK.-WYCHOWAWCZYCH I PROWADZENIA GOSPODARSTWA DOMOWEGO - OGÓŁEM - W TYM: RODZINY NIEPEŁNE     | 6                    |
| POTRZEBA OCHRONY MACIERZYŃSTWA                                                                                        | 6                    |
| KLĘSKA ŻYWIOŁOWA LUB EKOLOGICZNA                                                                                      | 3                    |
| ZDARZENIE LOSOWE                                                                                                      | 3                    |
| ALKOHOLIZM                                                                                                            | 2                    |
| BEZRADNOŚĆ W SPRAWACH OPIEK.-WYCHOWAWCZYCH I PROWADZENIA GOSPODARSTWA DOMOWEGO - OGÓŁEM - W TYM: RODZINY WIELODZIETNE | 2                    |
| POTRZEBA OCHRONY MACIERZYŃSTWA - W TYM: POTRZEBA OCHRONY WIELODZIETNOŚCI                                              | 2                    |
| BEZDOMNOŚĆ                                                                                                            | 1                    |
| PRZEMOC W RODZINIE                                                                                                    | 1                    |
| TRUDNOŚCI W PRZYSTOSOWANIU DO ŻYCIA PO ZWOLNIENIU Z ZAKŁADU KARNEGO                                                   | 1                    |

Źródło: Ocena zasobów pomocy społecznej za 2022 r.

### 10.1.1.1 Fundusz alimentacyjny

W 2022 roku zauważalny jest spadek wydatkowania na świadczenia z funduszu alimentacyjnego.

Tabela 4 Liczba osób korzystających ze świadczeń z funduszu alimentacyjnego

|                                                           | Liczba osób |      |      |      |      |
|-----------------------------------------------------------|-------------|------|------|------|------|
|                                                           | 2018        | 2019 | 2020 | 2021 | 2022 |
| Liczba osób korzystających ze świadczenia alimentacyjnego | 15          | 15   | 19   | 19   | 12   |

Źródło: Ocena zasobów pomocy społecznej za 2022 r.

### 10.1.1.2 Świadczenia wychowawcze

Liczba rodzin korzystających ze świadczenia wychowawczego (500+) w stosunku do roku 2021 r. utrzymywał się na zbliżonym poziomie. Wypłaty świadczenia wychowawczego były realizowane przez GOPS do maja 2022 r.

### 10.1.1.3 Świadczenia rodzinne i pielęgnacyjne

Na przestrzeni kilku lat obserwowany jest spadek ilości rodzin korzystających z zasiłku rodzinnego. Spowodowane jest to niezmiennymi od lat kryteriami dochodowymi uprawniającymi do przyznania świadczeń i wzrostem płacy minimalnej.

Nastąpił wzrost wydatkowania związanego z wypłatą świadczenia pielęgnacyjnego z tytułu rezygnacji z zatrudnienia spowodowanego koniecznością sprawowania opieki nad niepełnosprawnym dzieckiem. Spowodowane to było wzrostem liczby osób pobierających to świadczenie oraz waloryzacją świadczenia do kwoty 2458,00 zł.

Tabela 5. Średniomiesięczna liczba rodzin korzystających z zasiłków rodzinnych wraz dodatkami oraz korzystających z jednorazowej zapomogi z tytułu urodzenia dziecka.

|                                                                   | Liczba rodzin |      |      |      |      |
|-------------------------------------------------------------------|---------------|------|------|------|------|
|                                                                   | 2018          | 2019 | 2020 | 2021 | 2022 |
| Liczba rodzin korzystających z zasiłków rodzinnych wraz dodatkami | 196           | 161  | 132  | 106  | 87   |

Źródło: Ocena Zasobów Pomocy Społecznej za 2022 r.

Tabela 6 Świadczenie wychowawcze - kwota świadczeń

Świadczenie wychowawcze - kwota świadczeń

| Rok  | Wydatki         |
|------|-----------------|
| 2017 | 3 524 842,00 zł |
| 2018 | 3 365 693,00 zł |
| 2019 | 4 278 821,00 zł |
| 2020 | 5 294 310,00 zł |
| 2021 | 5 321 899,00 zł |
| 2022 | 2 219 080,00 zł |

Świadczenie wychowawcze - kwota świadczeń

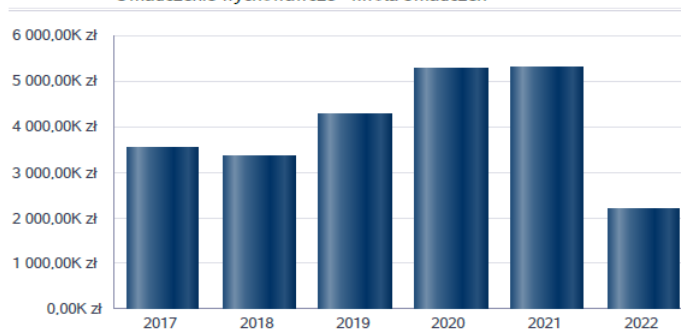

Źródło: Ocena Zasobów Pomocy Społecznej za 2022 r.



#### 10.1.1.4 Dodatki energetyczne

Od 1 stycznia 2014 r. został wprowadzony nowy rodzaj świadczenia, to jest dodatek energetyczny, który przyznawany jest dla osób pobierających dodatek mieszkaniowy w rozumieniu art. 2 ust. 1 ustawy z 21 czerwca 2001r. o dodatkach mieszkaniowych i posiadających umowy sprzedaży energii elektrycznej zawarte z przedsiębiorstwem energetycznym i zamieszkujących w miejscu dostarczania energii elektrycznej. Od 4 stycznia 2022 roku do 31 grudnia 2023 roku została zawieszona wypłata dodatków energetycznych (nie dotyczy świadczeń przyznanych przed 4 stycznia 2022r.). Na ten czas świadczenie to zostało zastąpione dodatkiem osłonowym.

W 2022 roku wypłacono 3 dodatki energetyczne przyznane decyzjami z 2021 roku z realizacją do 31 stycznia 2022 roku i 28 lutego 2022 roku.

Wysokość dodatku energetycznego od miesiąca stycznia do kwietnia 2022r. wynosiła:

- 12,09 zł dla jednoosobowej rodziny,
- 16,79 zł dla od dwóch do czterech osób w rodzinie,
- 20,15 zł dla powyżej pięciu osób w rodzinie.

Wydatki na wypłatę wyżej wymienionych dodatków w kwocie 50,37 zł zostały poniesione ze środków budżetu państwa.

#### 10.1.1.5 Dodatek osłonowy

Dodatek osłonowy przyznawany na podstawie ustawy z dnia 17 grudnia 2021 roku o dodatku osłonowym (t.j. Dz. U. z 2022r. poz. 1 ze zm.). Dodatek osłonowy przysługiwał osobie w gospodarstwie domowym jednoosobowym, w którym wysokość przeciętnego miesięcznego dochodu nie przekraczała kwoty 2100 zł, oraz osobie w gospodarstwie domowym wieloosobowym, w którym wysokość przeciętnego miesięcznego dochodu nie przekraczała kwoty 1500 zł na osobę.

Dodatek osłonowy wynosił:

- 400 zł dla gospodarstwa domowego jednoosobowego,
- 600 zł dla gospodarstwa domowego składającego się z 2 do 3 osób,
- 850 zł dla gospodarstwa domowego składającego się z 4 do 5 osób,
- 1150 zł dla gospodarstwa domowego składającego się z co najmniej 6 osób.

W 2022 roku wpłynęło 917 wniosków o przyznanie dodatku osłonowego, z czego 866 gospodarstw domowych otrzymało dodatek osłonowy. Wśród rozpatrzonych pozytywnie wniosków liczba gospodarstw domowych opalanych drewnem, pelletem czy też gazem wynosiła 43 natomiast liczba gospodarstw ogrzewających się węglem to 823.

W 2022 roku wydatki ze środków budżetu państwa na realizację dodatków osłonowych poniesiono w kwocie 600.468,31zł

#### 10.1.1.6 Dodatek węglowy

Dodatek węglowy w wysokości 3000 zł przyznawany był gospodarstwom domowym, których źródłem ogrzewania jest węgiel lub paliwa węglopodobne. Dodatek przysługiwał gospodarstwom domowym, dla których głównym źródłem ogrzewania jest kocioł na paliwo stałe, kominek, koza, ogrzewacz powietrza, trzon kuchenny, piecokuchnia, kuchnia węglowa lub piec kaflowy na paliwo stałe – zasilane węglem kamiennym, brykietem lub peletem,

zawierającymi co najmniej 85% węgla kamiennego. Warunkiem otrzymania dodatku był wpis lub zgłoszenie źródła ogrzewania do Centralnej Ewidencji Emisyjności Budynków. Nie obowiązywało kryterium dochodowe. Wnioski przyjmowane były od 18 sierpnia do 30 listopada 2022 roku. Do Ośrodka wpłynęło 1612 wnioski, wypłacono 1258 świadczeń na łączną kwotę 3.774.000,00 zł.

#### **10.1.1.7      Dodatek dla gospodarstw domowych z tytułu wykorzystania niektórych źródeł ciepła**

20 września 2022 roku weszła w życie nowa ustawa, która wprowadziła dofinansowanie na inne źródła ogrzewania. Wnioski można było składać osobiście lub przez internet do 30 listopada 2022 r.

Z dodatku mogą skorzystać gospodarstwa domowe, w których głównym źródłem ogrzewania jest:

- kocioł na paliwo stałe, kominek, koza, ogrzewacz powietrza, trzon kuchenny, piecokuchnia albo piec kaflowy na paliwo stałe, **zasilane peletem drzewnym, drewnem kawałkowym lub innym rodzajem biomasy**, albo
- kocioł gazowy zasilany skroplonym gazem LPG, albo
- kocioł olejowy.

Warunkiem koniecznym do uzyskania dodatku jest uzyskanie wpisu lub zgłoszenie źródła ogrzewania do centralnej ewidencji emisyjności budynków tzw. CEEB. Źródło ogrzewania musi być zgłoszone do dnia 11 sierpnia 2022 r. albo po tym dniu – w przypadku głównych źródeł ogrzewania zgłoszonych lub wpisanych po raz pierwszy do centralnej ewidencji emisyjności budynków.

Do Ośrodka Pomocy wpłynęło 68 wniosków. Wysokość jednorazowego świadczenia uzależniona była od rodzaju wykorzystywanego źródła ciepła: pellet- 3.000,00 zł, olej- 2.000,00 zł, drewno- 1.000,00 zł, gaz- 500 zł. Wypłacono 789 dodatków na łączną kwotę: 1.359.500,00 zł w tym:

na drewno złożono 16 wniosków, wypłacono 16 świadczeń na kwotę 16.000,00 zł, na pelet złożono 30 wnioski, wypłacono 29 świadczenia na kwotę 87.000,00 zł, na gaz złożono 13 wniosków, wypłacono 12 świadczeń na kwotę 6000,00 zł oraz na olej złożono 9 wniosków, wypłacono 9 świadczenia na kwotę 18000,00 zł

#### **10.1.1.8      Dodatek elektryczny**

Od 1 grudnia 2022 r. można było składać wnioski o dodatek elektryczny. Jego rolą było wsparcie gospodarstw domowych w związku z koniecznością zakupu energii elektrycznej w sytuacji jej rosnących cen. Dodatek elektryczny to jednorazowe wsparcie finansowe dla odbiorców, dla których głównym źródłem ogrzewania jest energia elektryczna, wchodzi w życie na mocy ustawy o szczególnych rozwiązaniach służących ochronie odbiorców energii elektrycznej w 2023 roku w związku z sytuacją na rynku energii elektrycznej (Dz. U. 2022 r. Poz. 2127).

Dodatek wynosi:

1 000 zł – dla gospodarstw domowych zużywających do 5 MWh rocznie,

1 500 zł – dla gospodarstw domowych zużywających powyżej 5 MWh rocznie (warunkiem jest załączenie potwierdzenia przekroczenia 5 MWh wysokości rocznego zużycia za rok 2021).

Wnioski można było składać w gminach właściwych ze względu na miejsce zamieszkania, od 1 grudnia 2022 r. do 1 lutego 2023 r. Dodatek elektryczny wypłacany będzie do 31 marca 2023r.

Do Ośrodka wpłynęło 11 wniosków.

#### **10.1.1.9 Pomoc uchodźcom**

Na podstawie Ustawy z dnia 12 marca 2022 roku o pomocy obywatelom Ukrainy w związku z konfliktem zbrojnym na terytorium tego państwa (Dz. U. poz. 583 z późn. Zm.) Gminny Ośrodek Pomocy Społecznej w Domaniewicach przyznaje pomoc obywatelom Ukrainy, których pobyt na terytorium Rzeczypospolitej Polskiej jest uznawany za legalny i wpisany do rejestru PESEL w postaci: jednorazowego świadczenia pieniężnego w wysokości 300+ na osobę, przeznaczonego na utrzymanie w szczególności na pokrycie wydatków na żywność, odzież, obuwie, środki higieny osobistej oraz opłaty mieszkaniowe (art. 31 ust. 1),

W roku 2022 na powyższy cel wydatkowano kwotę 18.600,00 zł dla 62 osób.

Na podstawie Ustawy z dnia 12 marca 2022 roku o pomocy obywatelom Ukrainy z związku z konfliktem zbrojnym na terytorium tego państwa ( Dz. U. poz. 583 z późn. zm.) przeznaczono kwotę 7.921,52 zł na wypłatę świadczeń rodzinnych. Świadczeniem objęto 8 ukraińskich dzieci.

W 2022r. wypłacano również świadczenia pieniężne na zapewnienie zakwaterowania i wyżywienia obywatelom Ukrainy. Rozpatrzono 15 wniosków, wypłacono 5033 świadczeń na łączną kwotę 201.320,00 zł.

#### **10.1.2 Środowiskowy Dom Samopomocy**

Gminny Ośrodek Pomocy Społecznej w 2022r. współpracował ze Środowiskowym Domem Samopomocy w Woli Zbrożkowej (dla osób z zaburzeniami psychicznymi), w ramach której 11 osób z terenu gminy Domaniewice uczestniczyło w zajęciach terapeutycznych.

### **10.2 Strategie i programy w zakresie polityki społecznej**

#### **10.2.1 Strategia Rozwiązywania Problemów Społecznych Gminy Domaniewice na lata 2018-2025**

Strategia Rozwiązywania Problemów Społecznych została przyjęta Uchwałą Nr XLII/246/18 Rady Gminy Domaniewice z dnia 24 maja 2018 roku. Dokument wyznacza osiem celów strategicznych:

- Wzmocnienie funkcjonowania rodziny.
- Przeciwdziałanie wykluczeniu społecznemu mieszkańców.
- Przeciwdziałanie długotrwałemu bezrobociu wśród klientów pomocy społecznej .
- Pomoc osobom niepełnosprawnym
- Rozwijanie systemu wsparcia na rzecz osób starszych wymagających opieki i osób samotnych.

- Budowa zintegrowanego systemu profilaktyki i rozwiązywania problemów uzależnień.
- Przeciwdziałanie przemocy w rodzinie
- Pomoc na rzecz osób bezdomnych.

Finansowanie ujętych powyżej celów w 2022 roku odbywało się ze środków własnych gminy Domaniewice oraz z dotacji pozyskanych z budżetu państwa.

### **10.2.2 Gminny Program Wspierania Rodziny**

Gminny Program Wspierania Rodziny dla Gminy Domaniewice na lata 2022-2024 został przyjęty do realizacji uchwałą Nr XXXII/200/21 Rady Gminy Domaniewice z dnia 29 grudnia 2021 r.

Celem głównym programu w 2022 roku było wspieranie rodzin przeżywających trudności w wypełnianiu funkcji związanych z opieką, wychowywaniem i skuteczną ochroną dzieci a także profilaktyka środowiska lokalnego w zakresie promowania społecznie pożądanego modelu rodziny.

W ramach celu głównego programu w 2022 roku realizowano trzy cele szczegółowe:

#### **1. Zabezpieczenie podstawowych potrzeb bytowych dziecka.**

Rodzinom udzielono pomocy materialnej z systemów pomocy społecznej, świadczeń rodzinnych, świadczeń wychowawczych i pomocy finansowej dla osób uprawnionych do alimentów, pomocy materialnej dla uczniów, świadczenia dobrego startu oraz usług opiekuńczych. Z analizy danych wynika, że nastąpił spadek liczby rodzin z dziećmi korzystających ze świadczeń z pomocy społecznej oraz zasiłku rodzinnego co świadczy o poprawie sytuacji materialnej rodzin.

#### **2. Zapobieganie powstawaniu sytuacji kryzysowych wymagających interwencji oraz rozwiązywanie już istniejących.**

GOPS zatrudniał 1 asystenta rodziny, w formie świadczenia usług. Wynagrodzenie asystentów wyniosło łącznie 11.148,00 zł, w tym z dotacji -540,00 zł w ramach Programu asystent rodziny i koordynator rodzinnej pieczy zastępczej. Mieszkańcy mogli korzystać z konsultacji i poradnictwa Punktu konsultacyjno-wspierającego gdzie zatrudnionych jest dwóch psychologów. Certyfikowany specjalista psychoterapii i uzależnień psycholog przepracował 205 godzin. Liczba osób korzystających z porad punktu wyniosła 46, w tym 34 kobiety, 7 mężczyzn. Drugi psycholog udzielał pomocy dzieciom i ich rodzicom. Udzielił 195 porad 41 osobom, w tym 19 dzieci, w wieku od 7 do 19 lat. Działający na rzecz przeciwdziałania przemocy w rodzinie Zespół Interdyscyplinarny prowadził procedurę Niebieskiej Karty oraz monitoring w 11 rodzinach dotkniętych zjawiskiem przemocy domowej, w tym w 7 rodzinach, w których zjawisko przemocy domowej ujawnione zostało w 2022 r. Pracownicy GOPS udzielili 12 rodzinom pomocy w postaci pracy socjalnej.

#### **3. Podejmowanie działań promujących wartości rodziny.**

W 2022 roku zorganizowano działania na rzecz rodziny. W miesiącu maju 2022 r odbył się piknik rodzinny dla mieszkańców naszej gminy. Został on zorganizowany przez Urząd Gminy w Domaniewicach wraz z jednostkami organizacyjnymi oraz Gminnym Ośrodkiem Kultury w Domaniewicach. W miesiącu październiku 2022r. GOPS w Domaniewicach oraz GOK

w Domaniewicach zorganizowali Gminny Dzień Seniora. Wzięło w nim udział około 120 seniorów. Odbyły się 2 spektakle profilaktyczne promujące wartości rodziny oraz koncert profilaktyczny dla młodzieży ze szkół podstawowych.

**W 2022 roku na Gminny Program Wspierania Rodziny zaplanowano do wydatkowania środki w wysokości 11.148,00 zł.**

### **10.2.3 Gminny Program Przeciwdziałania Przemocy w Rodzinie i Ochrony Ofiar Przemocy w Rodzinie**

Program został przyjęty uchwałą Nr XXIII/149/21 z dnia 26 marca 2021r zmienioną uchwałą Nr XXVI/164/21 Rady Gminy Domaniewice z dnia 22 czerwca 2021r. Głównym realizatorem Programu jest Zespół Interdyscyplinarny, którego obsługę organizacyjno-techniczną zapewnia Ośrodek Pomocy Społecznej. Jego koordynowanie i monitorowanie powierzono Gminnemu Ośrodkowi Pomocy Społecznej w Domaniewicach.

W 2022 roku odbyły się 3 posiedzenia członków zespołu oraz 27 posiedzeń grup roboczych. Do przewodniczącego zespołu wpłynęło 8 formularzy „Niebieskiej Karty A”. Ujawnionych zostało 8 nowych przypadków występowania przemocy domowej, w 7 rodzinach. Grupy robocze zespołu interdyscyplinarnego objęły pomocą i monitoringiem 11 rodzin, u których występował problem przemocy domowej. Procedurę Niebieskiej Karty na skutek ustania przemocy w rodzinie zakończono w 6 przypadkach.

**W 2022 r na realizację Gminnego Programu Przeciwdziałania Przemocy w Rodzinie i Ochrony Ofiar Przemocy w Rodzinie wydatkowano kwotę 4.611,21 zł.**

### **10.2.4 Gminny Program Profilaktyki i Rozwiązywania Problemów Alkoholowych**

Program na lata 2022-2025 został przyjęty do realizacji uchwałą Nr XXXV/216/22 Rady Gminy Domaniewice z dnia 30 marca 2022r. Jego koordynowanie i monitorowanie powierzono Gminnemu Ośrodkowi Pomocy Społecznej. Priorytetowym celem programu było prowadzenie profilaktycznej działalności informacyjnej i edukacyjnej, głównie wśród dzieci i młodzieży. Adresatami Programu są mieszkańcy gminy Domaniewice, w szczególności:

- osoby uzależnione (przede wszystkim od alkoholu, narkotyków i innych substancji psychoaktywnych ale również borykających się z innymi typami uzależnień, zwłaszcza uzależnień behawioralnych),
- członkowie rodzin z problemem alkoholowym i innymi uzależnieniami, w tym osoby współuzależnione ,
- dzieci i młodzież szkolna, w tym środowisk zagrożonych i z problemami wynikającymi z uzależnień,
- najbliższe otoczenie osób uzależnionych.

Program zawiera zadania zawarte w ustawie o wychowaniu w trzeźwości i przeciwdziałaniu alkoholizmowi, w ustawie o przeciwdziałaniu narkomanii i jest spójny z celami operacyjnymi określonymi w narodowym programie zdrowia.



## **Realizacja zadań programu:**

### **1. Zwiększenie dostępności terapeutycznej i rehabilitacyjnej dla osób uzależnionych i osób zagrożonych uzależnieniem.**

W ramach tego działania członkowie Gminnej Komisji Rozwiązywania Problemów Alkoholowych odbyli 15 posiedzeń. Z 16 osobami przeprowadzili rozmowy interwencyjno – motywujące, w tym 10 osób uzależnionych i 6 osób współuzależnionych, zaopiniowali 2 wnioski o wydanie zezwoleń na sprzedaż napojów alkoholowych. Do Sądu Rejonowego w Łowiczu skierowano 9 wniosków o wydanie opinii przez biegłych w przedmiocie uzależnienia od alkoholu oraz o wydanie postanowienia zobowiązującego do leczenia odwykowego.

W Gminie Domaniewice działał Punkt konsultacyjno-wspierający, w którym zatrudnionych jest dwóch psychologów. Z porad specjalistów mogą skorzystać osoby uzależnione, członkowie ich rodzin, dzieci oraz ich rodzice. Z pomocy skorzystało łącznie 87 osób, w tym 19 dzieci. Sfinansowano również koszty sporządzania opinii biegłych w przedmiocie uzależnienia od alkoholu.

**Na zadanie wydatkowano kwotę 33.106,00 zł.**

### **2. Udzielenie rodzinom, w których występują problemy alkoholowe, pomocy psychospołecznej i prawnej, a w szczególności ochrony przed przemocą.**

Mieszkańcom Gminy Domaniewice udzielane było wsparcie psychospołeczne, prawne przez Gminny Ośrodek Pomocy Społecznej w Domaniewicach, Zespół Interdyscyplinarny Działający Na rzecz Przeciwdziałania Przemocy w Rodzinie, Gminną Komisję Rozwiązywania Problemów Alkoholowych w Domaniewicach. Sfinansowano wynagrodzenie oraz szkolenia dla członków GKRPA w Domaniewicach, oraz szkolenia zespołu interdyscyplinarnego.

**Na zadanie wydatkowano kwotę 19.390,00 zł.**

### **3. Prowadzenie profilaktycznej działalności informacyjno-edukacyjnej, w zakresie rozwiązywania problemów alkoholowych, przeciwdziałania narkomanii, jak również przeciwdziałania uzależnieniom behawioralnym, w szczególności dla dzieci i młodzieży, w tym prowadzenie pozalekcyjnych zajęć sportowych, a także działań na rzecz dożywiania dzieci uczestniczących w pozalekcyjnych programach opiekuńczo-wychowawczych i socjoterapeutycznych.**

W ramach wymienionego zadania zrealizowano między innymi:

- program profilaktyczny zrealizowany przez Wiejski Klub Sportowy Meteor Reczyce ph. „Chcę być zdrowy i wesoły więc idę na boisko koło mojej szkoły”,
- sfinansowanie w Szkole Podstawowej w Domaniewicach programów profilaktycznych: „Bezpieczne ferie bez nudy 2022”, „Debata”, „Alkoholowi mówimy NIE!”
- sfinansowanie w Szkole Podstawowej w Skaratkach programów profilaktycznych: „Przystanek, depresja...”, „Uzależnienia behawioralne”, „Skuteczna komunikacja interpersonalna jako sposób na przeciwdziałania przemocy i agresji w szkole”
- zorganizowanie spektakli profilaktycznych dla dzieci z terenu gminy,
- organizacja w placówkach oświatowych z terenu gminy „Dnia Dziecka”, „Dnia Rodziny” powiązanych z promowaniem zdrowego stylu życia, wartości rodziny,
- zrealizowanie programu profilaktycznego „Sport życie bez nałogów” przez Uczniowski Klub Sportowy Błyskawica,
- zrealizowanie przez LUKS „Asik” programu ph. „Otwórz oczy i bądź wolny od nałogów i przemocy”

- w 2022r. odbył się koncert profilaktyczny pt. „Zło dobrem zwyciężaj” dla uczniów klas VII-VIII ze szkół podstawowych z terenu gminy Domaniewice,
- przeprowadzenie wywiadówki profilaktycznej pt. „Jak destruktywne zachowania rodzic mogą wpłynąć na stan emocjonalny dziecka na jego zachowanie w grupie- nałogi i ich skutki”
- zakupiono dla szkół materiały profilaktyczne,
- przeprowadzono warsztaty profilaktyczne dla uczniów i nauczycieli,
- przeprowadzenie konkursów profilaktycznych

**Na zadanie wydatkowano kwotę 36.430.25 zł.**

#### **4. Wspomaganie działalności instytucji, stowarzyszeń, osób fizycznych służących rozwiązywaniu problemów alkoholowych.**

W ramach zadania przeprowadzono szkolenia dla członków Gminnej Komisji Rozwiązywania Problemów Alkoholowych w Domaniewicach, członków zespołu interdyscyplinarnego. Gminna Komisja Rozwiązywania Problemów Alkoholowych w Domaniewicach współpracowała z policją, społecznymi kuratorami sądowymi oraz z zespołem interdyscyplinarnym w zakresie pomocy rodzinom z problemem z uzależnieniem.

W 2022 roku wydatkowano kwotę 2600,00 zł.

Źródłem finansowania zadań Programu są środki z budżetu gminy pochodzące z opłat za korzystanie z zezwoleń na sprzedaż napojów alkoholowych oraz środki pozyskiwane z tzw. „opłaty za małpki.”

Wpływy z opłat za 2022 rok wyniosły 90.409,72 zł. **Na realizację Gminnego Programu Profilaktyki i Rozwiązywania Problemów Alkoholowych, wydatkowano kwotę 91.026,25zł**

### **10.3 Program Operacyjny Pomoc Żywnościowa 2014-2020 (POPŻ)**

W ramach współpracy z Łowickim Stowarzyszeniem „Dać szansę”, wydawane były artykuły spożywcze pozyskane w ramach Projektu Operacyjnego Pomoc Żywnościowa. W ciągu roku w 11 transzach przekazano żywność dla 62 osób (30 rodzin) znajdujących się w trudnej sytuacji materialnej i spełniających ustawowe kryteria dochodowe.

### **10.4 Bezpieczeństwo mieszkańców**

#### **10.4.1 Ochrona zdrowia mieszkańców**

Na terenie Gminy Domaniewice podstawową opiekę medyczną zapewnia MC Medical Sp.z o.o. MediCenter Domaniewice z obsadą 6 lekarzy, 3 pielęgniarek, 1 położna oraz 2 fizjoterapeutów. Zakład prowadzi również gabinet rehabilitacji i gabinet zabiegowy. Poza godzinami pracy Zakładu mieszkańcy mogą korzystać z Nocnej i Świątecznej Opieki Zdrowotnej w Łowiczu ul. Ułańska. Mieszkańcy mogą również korzystać z opieki lekarza stomatologa w prywatnym gabinecie dentystycznym. Na terenie Gminy Domaniewice czynne są również dwie apteki. W szkołach na terenie gminy Domaniewice brak jest gabinetów profilaktyki zdrowotnej.

#### **10.4.2 Ochotnicza Straż Pożarna**

Na terenie Gminy Domaniewice w 2022 roku działało 8 jednostek Ochotniczych Straży Pożarnych, w tym 2 jednostki w Krajowym Systemie Ratowniczo-Gaśniczym t.j. OSP

w Domaniewicach oraz OSP w Rogóźnie. Jednostki OSP na początku 2022 roku posiadały 2 wozy ciężkie, 8 wozów średnich i 2 wozy lekkie oraz skupiają łącznie 72 przeszkolonych do udziału w akcjach ratowniczych druhów.

W związku z wybuchem wojny w Ukrainie, jednostki OSP z terenu naszej gminy wsparły strażaków z Ukrainy przekazując im sprzęt oraz wyposażenie osobiste. W ramach tej akcji Ochotnicza Straż Pożarna w Domaniewicach przekazała również pojazd pożarniczy - Jelcza 315, GCBA 6/32.

Wydatki poniesione na działalność Ochotniczych Straży Pożarnych z terenu Gminy Domaniewice w 2022 roku wyniosły **229 050,83zł**.

W ramach tej kwoty wykonano badania okresowe u 49 strażaków oraz przeszkolono 2 strażaków w ramach szkolenia podstawowego dla strażaka ratownika ochotniczych straży pożarnych, 2 druhów ukończyło kurs Naczelników OSP, 3 druhów uzyskało uprawnienia KDR. Na rzecz jednostek OSP w 2022 roku wykonano lub zakupiono m.in.:

- ✓ dla OSP Domaniewice wykonano konserwację aparatów tlenowych, przeglądy samochodów i sprzętu pożarniczego, zakupiono m.in. wkrętarkę, piłę oraz węże pożarnicze:



- ✓ dla OSP Rogóźnie zainstalowano system alarmowania, wykonano przeglądy samochodów i sprzętu pożarniczego, zakupiono m.in. wkrętarkę i piłę oraz węże pożarnicze,



- ✓ dla OSP Krępa zakupiono m.in. hełmy i pasy oraz wykonano naprawę samochodu
- ✓ dla OSP Stroniewice zakupiono m.in. basen i sprężarkę:

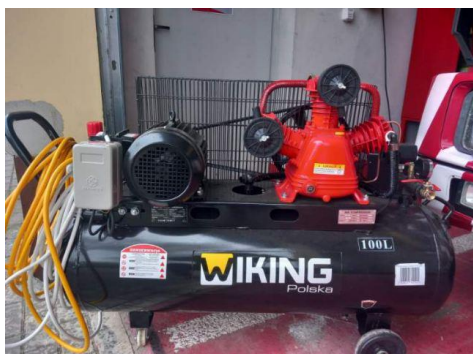

- ✓ dla OSP Strzebieszew zakupiono m.in. piłę spalinowa oraz 4 koła do samochodu.
- ✓ dla OSP Sapy zakupiono m.in. ubrania koszarowe i regały
- ✓ dla OSP Skarutki zakupiono samochód RENAULT Midliner S 150



W 2022 roku jednostki OSP z terenu gminy Domaniewice uczestniczyły w działaniach ratowniczych 60 razy wg. danych z PSP. Były to głównie miejscowe zagrożenia



Gmina przekazała również dotację dla n/w OSP na zakup wyposażenia i umundurowania w tym min.:

- ✓ dla OSP Domaniewice – 1 600,00 zł na zakup kamery termowizyjnej i prądownicy pianotwórczej,
- ✓ dla OSP Rogóźno - 3 550,00 zł na zakup 6 kpl. mundurowania specjalnego - trzy częściowego,
- ✓ dla OSP Reczyce - 2 777,00 zł na zakup ubrań specjalnych, butów specjalnych, rękawic specjalnych oraz pompy pływającej,
- ✓ dla OSP Stroniewice - 4 000,00 zł na zakup ubrań specjalnych, węży tłocznych, prądownicy wodno-pianowej, motopompy do wody zanieczyszczonej oraz hełmów strażackich.

3 maja 2022 roku, na placu przy świetlicy wiejskiej w Sapach odbyła się uroczystość 100-lecia istnienia jednostki Ochotniczej Straży Pożarnej w Sapach. Jednostka powołana została do życia w czerwcu 1922 roku. Jubileusz stał się okazją do wspomnień na temat minionych wydarzeń związanych z jednostką oraz do wręczenia przybyłym druhom odznaczeń za wysługę lat.



Zaś 14 sierpnia 2022 roku w Domaniewicach odbyły się obchody 110 –lecia powstania Ochotniczej Straży Pożarnej w Domaniewicach.

W czasie uroczystości odsłonięto i poświęcono tablicę pamiątkową z wyrazami wdzięczności strażakom działającym w strukturach OSP Domaniewice na przełomie tych 110 lat.

Jednostka za zasługi dla rozwoju i umacniania Związku OSP RP oraz Ochotniczych Straży Pożarnych została odznaczona medalem honorowym im. Bolesława Chomicza.

OSP w Domaniewicach obecnie liczy ok. 70-ciu członków, w tym 22 czynnych, posiadających liczne, a zarazem wymagane przeszkolenia, dzięki czemu mogą brać udział w zdarzeniach losowych.







Uchwalona 17 grudnia 2021 roku Ustawa o ochotniczych strażach pożarnych wprowadziła świadczenie ratownicze w wysokości 200,00zł dodatku do emerytury dla członków osp, którzy brali bezpośredni udział w działaniach ratowniczych. W naszej gminie w 2022 roku dodatek ten otrzymało 54 druhow.

#### 10.4.2.1 Gminne zawody sportowo-pożarnicze

Po dwóch latach przerwy spowodowanej pandemią, w dniu 21 sierpnia 2022 roku w Domaniewicach zostały przeprowadzone Gminne zawody sportowo-pożarnicze. Udział w zawodach wzięło 12 drużyn z 8 jednostek OSP z terenu naszej gminy.

**W grupie MDP** drużynę wystawiła OSP Domaniewice ( I miejsce) i OSP Stroniewice.



**W grupie „C”** drużynę wystawiła tylko OSP w Reczycach.



**W grupie „A”** startowały drużyny z wszystkich jednostek z terenu gminy Domaniewice.

I miejsce zajęła drużyna z OSP Reczyce (drużyna II),  
II miejsce zajęła drużyna z OSP Rogózno,  
III miejsce zajęła drużyna z OSP Skaratki,  
IV miejsce zajęła drużyna z OSP Reczyce (drużyna I),  
V miejsce zajęła drużyna z OSP Stroniewice,  
VI miejsce zajęła drużyna z OSP Strzebieszew,  
VII miejsce zajęła drużyna z OSP Domaniewice,  
VIII miejsce zajęła drużyna z OSP Sapy,  
IX miejsce zajęła drużyna z OSP Krępa.



Wielkim sukcesem Drużyny Kobiecej OSP w Reczycach było zwycięstwo w Powiatowych Zawodach Sportowo Pożarniczych, które odbyły się 28 sierpnia 2022r. w Łowiczu oraz w Wojewódzkich Zawodach Sportowo - Pożarniczych Ochotniczych Straży Pożarnych, które odbyły się również w Łowiczu.

„Będąc dumnym z osiągnięć drużyny Wójt Gminy Domaniewice wyróżnił i nagrodił cały zespół podczas XLV sesji Rady Gminy Domaniewice.





#### 10.4.2.2 Strażacki konkurs plastyczny pt. " Zapobiegajmy pożarom"

8 grudnia 2022 roku rozstrzygnięto strażacki konkurs plastyczny pt. " Zapobiegajmy pożarom" .Uczestnikami konkursu były dzieci z Publicznego Przedszkola w Domaniewicach i Szkół Podstawowych z Gminy Domaniewice.

Na konkurs zgłoszono 301 prac wykonanych różnorodnymi technikami plastycznymi.

Prace oceniane były w trzech grupach wiekowych:

I grupa - przedszkola i klasy „o” szkół podstawowych

II grupa - szkoły podstawowe klasy I-IV

III grupa - szkoły podstawowe klasy V-VIII

W I grupie wiekowej - przedszkola i klasy „o” szkół podstawowych nagrodzeni zostali wszyscy uczestnicy.



II grupa wiekowa szkoły podstawowe klasy I – IV przyznano nagrody za poniższe prace:







### III grupa wiekowa –szkoły podstawowe klasy V-VIII



Najlepsze prace z etapu gminnego zostały przesłane na etap powiatowy.



28.01.2023 w siedzibie Komendy Powiatowej Straży Pożarnej został podsumowany Ogólnopolski Konkurs Plastyczny „Zapobiegajmy Pożarom”. W etapie powiatowym ze szkół z terenu Gminy Domaniewice wyróżnione zostały i przekazane na poziom wojewódzki prace aż 7 osób.

Wśród tych osób znalazł się Przedszkolak Szymon Kapusta który został Laureatem Eliminacji Wojewódzkich Ogólnopolskiego Strażackiego Konkursu Plastycznego pt. „Zapobiegajmy pożarom”.

Jego praca znalazła się wśród 247 prac plastycznych przekazanych przez 17 Zarządów Oddziałów Powiatowych ZOSP RP w finale wojewódzkim, z Powiatu Łowickiego.

**Szymonek w grupie – przedszkole zajęł III miejsce.** Wręczenie nagród odbyło się 14 kwietnia 2023 roku w Wolborzu.



### 10.4.3 Policja

Na terenie gminy Domaniewice odnotowano ogółem 39 przestępstw, w tym 7 z siedmiu kategorii mających największy wpływ na poczucie bezpieczeństwa mieszkańców, 9 to oszustwa internetowe, 8 to przestępstwa przeciwko rodzinie, 4 – nietrzeźwi kierujący i 1 wypadek drogowy. Strukturę przestępczości oraz zagrożenie przestępczości na tle powiatu obrazują poniższe tabele.

Struktura przestępczości na terenie gminy Domaniewice

|      | Ogółem przestępstw | Uszkodzenie ciała | Bójka i podbicie | Kradzież | Kradzież z włamaniem | Rozbójnicze | Uszkodzenie mienia | Pozostałe |
|------|--------------------|-------------------|------------------|----------|----------------------|-------------|--------------------|-----------|
| 2020 | 45                 | 0                 | 0                | 2        | 3                    | 1           | 0                  | 39        |
| 2021 | 53                 | 1                 | 0                | 4        | 3                    | 0           | 2                  | 43        |
| 2022 | 39                 | 0                 | 0                | 2        | 4                    | 0           | 1                  | 32        |



### Zagrożenie przestępczością na tle powiatu łowickiego

|             | Ogółem przestępstw | Uszkodzenie ciała | Bójka i podbicie | Kradzież | Kradzież z włamaniem | Rozbójnicze | Uszkodzenie mienia |
|-------------|--------------------|-------------------|------------------|----------|----------------------|-------------|--------------------|
| Domaniewice | 39                 | 0                 | 0                | 2        | 4                    | 0           | 1                  |
| Powiat      | 1248               | 12                | 45               | 152      | 72                   | 6           | 46                 |
| co stanowi  | 3,12%              | 0,00%             | 0,00%            | 1,30%    | 5,55%                | 0,00%       | 2,17%              |

Na terenie gminy Domaniewice zaistniało w 2022r. 3,12% z całości przestępstw popełnionych na terenie powiatu łowickiego. Liczba ta stanowi znikomy udział w ogólnej liczbie przestępstw, przy czym należy pamiętać, że jest też on pochodną liczby ludności zamieszkałej na danym terenie, a ludność zamieszkała na terenie gminy Domaniewice stanowi obecnie prawie 5,8% ludności powiatu.

Przestępstwa na terenie gminy Domaniewice stanowią 3,12% wszystkich przestępstw zaistniałych na terenie powiatu łowickiego, co wskazuje że gmina Domaniewice jest jedną z bezpieczniejszych gmin z terenu powiatu łowickiego. Spośród zaistniałych 36 przestępstw aż 8 to przestępstwa zakwalifikowane jako oszustwa internetowe. Nie odnotowano przestępstw przeciwko życiu i zdrowiu na terenie gminy. Ogólna wykrywalność wyniosła 49,6%

Powyższe dane zostały pozyskane z „Informacji o stanie bezpieczeństwa i porządku publicznego na terenie gminy Domaniewice i powiatu łowickiego w 2022 roku” przedłożonego przez Komendanta Powiatowego Policji w Łowiczu.

### 10.5 Program opieki nad zwierzętami bezdomnymi oraz zapobiegania bezdomności zwierząt

Zadaniem własnym Gminy jest między innymi zapewnienie opieki bezdomnym zwierzętom. Na podstawie ustawy o ochronie zwierząt Rada Gminy corocznie w drodze uchwały określa program opieki nad zwierzętami bezdomnymi oraz zapobiegania bezdomności zwierząt, którego celem jest zapobieganie bezdomności zwierząt na terenie Gminy oraz opieka nad zwierzętami bezdomnymi.

Na rok 2022 uchwałę podjęto w dniu 30 marca 2022r. NRXXXV/213/22.

Program obejmuje:

- 1) zapewnienie bezdomnym zwierzętom miejsca w schronisku dla zwierząt;
- 2) opiekę nad wolno żyjącymi kotami, w tym ich dokarmianie;
- 3) odławianie bezdomnych zwierząt;
- 4) obowiązkową sterylizację albo kastrację zwierząt w schronisku dla zwierząt;
- 5) poszukiwanie właścicieli dla bezdomnych zwierząt;
- 6) usypianie ślepych miotów;
- 7) wskazanie gospodarstwa rolnego w celu zapewnienia miejsca dla zwierząt gospodarskich;
- 8) zapewnienie całodobowej opieki weterynaryjnej w przypadkach zdarzeń drogowych z udziałem zwierząt;



Odławianie bezdomnych zwierząt przebywających w granicach administracyjnych gminy i zapewnienie im opieki ( właściwe wyżywienie, pomoc lekarsko - weterynaryjna) i miejsca w schronisku realizowane jest na podstawie zawartej umowy z firmą TOMVET- PSIAKOWO s.c. Jolanta i Tomasz Wojciechowscy z siedzibą w Łowiczu oraz schronisko: PSIAKOWO i spółka zlokalizowanego w Piotrowicach 24A w gminie Bielawy.

Na początku 2022 roku w schronisku przebywało 15 psów. W ciągu 2022 roku wyłapanych i oddanych do schroniska zostało 9 psów. W ramach aktywnego poszukiwania nowych właścicieli dla bezdomnych zwierząt do adopcji oddano 6 psów. Nastąpił zgon 1 psa schronisku. Na koniec 2022 roku pozostało w schronisku 17 psów. Problem bezdomności zwierząt dotyczy głównie psów.

W ramach programu zapewniona jest całodobowa opieka weterynaryjna zwierzętom bezdomnym i wolno żyjącym, które uległy wypadkom drogowym. Opieką obejmowane są również koty wolno żyjące, w miejscu ich bytowania poprzez ich dokarmianie.

Koszt realizacji całego programu opieki nad bezdomnymi zwierzętami ponosi gmina, jako zadanie własne. Całkowity koszt realizacji programu opieki nad zwierzętami bezdomnymi w 2022 roku wyniósł 72 084,60 zł.

## 11 Oświata

W gminie Domaniewice funkcjonują trzy placówki oświatowe: Szkoła Podstawowa im. Jana Pawła II w Domaniewicach, Szkoła Podstawowa im. Marii Konopnickiej w Skaratkach oraz Publiczne Przedszkole w Domaniewicach wraz z oddziałem zamiejscowym w Skaratkach.



## 11.1 Finansowanie oświaty

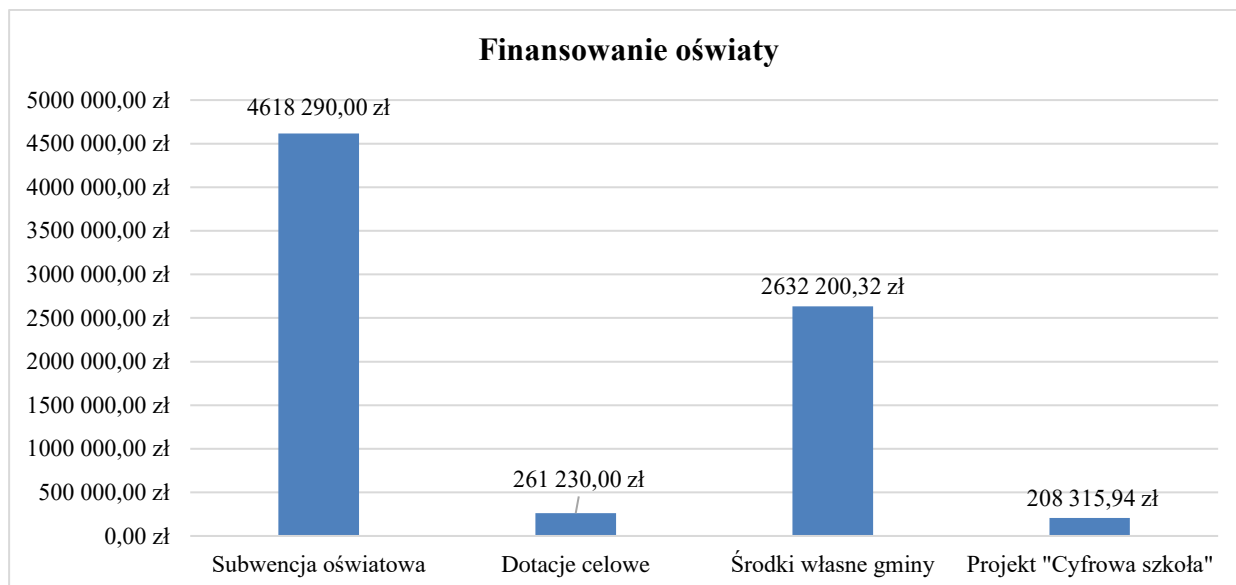

Finansowanie oświaty w gminie Domaniewice w roku 2022 pochodziło z czterech źródeł. Łącznie wydatki wyniosły **7.720.036,26 zł**, w tym 59,8% budżetu to subwencja oświatowa, 34,1% to środki własne gminy, 3% to dotacje celowe z budżetu państwa, takie jak dotacja na zakup podręczników, materiałów edukacyjnych i materiałów ćwiczeniowych, dotacja na zwiększenie dostępności wychowania przedszkolnego, z której finansowane są wynagrodzenia pracowników Przedszkola oraz Narodowy Program Rozwoju Czytelnictwa. 2,7% to środki z Europejskiego Funduszu Społecznego w ramach Regionalnego Programu Operacyjnego Województwa Łódzkiego na lata 2014-2020.

Ze środków własnych gminy finansowana jest głównie działalność Publicznego Przedszkola i stołówki, poza wynagrodzeniami. Są to wydatki na żywność, materiały i wyposażenie, środki czystości, usługi remontowe czy energię. W roku 2022 w Szkole Podstawowej im. Jana Pawła II w Domaniewicach realizowany był także projekt „Cyfrowa szkoła” finansowany ze środków Europejskiego Funduszu Społecznego w ramach Regionalnego Programu Operacyjnego Województwa Łódzkiego na lata 2014-2020. Cel projektu to wsparcie rozwoju kompetencji cyfrowych uczniów i nauczycieli Szkoły Podstawowej im. Jana Pawła II w Domaniewicach przy pomocy zajęć dodatkowych dla 128 uczniów, doposażenie placówki w sprzęt w zakresie technologii informacyjnych i komunikacyjnych oraz przeprowadzenie szkoleń dla 22 nauczycieli.

### Wydatki

|                                |                 |
|--------------------------------|-----------------|
| Wynagrodzenia z pochodnymi     | 6.249.653,84 zł |
| Usługi                         | 277.738,47 zł   |
| Żywność                        | 150.907,03 zł   |
| Wyposażenie, materiały, pomoce | 536.414,95 zł   |
| Doskonalenie zawodowe          | 35.790,80 zł    |
| Stypendia dla uczniów          | 5.900,00 zł     |
| Odpisy na ZFŚS                 | 255.315,23 zł   |
| Projekt „Cyfrowa szkoła”       | 208.315,94 zł   |

|              |                        |
|--------------|------------------------|
| <b>Razem</b> | <b>7.720.036,26 zł</b> |
|--------------|------------------------|

Znaczną część wydatków, bo nieco ponad 80% stanowią wynagrodzenia z pochodnymi w kwocie ponad 6 mln zł, reszta to wydatki na materiały i wyposażenie, usługi czy żywność, a także projekt „Cyfrowa szkoła”.

### 11.1.1 Nauczyciele i obsługa

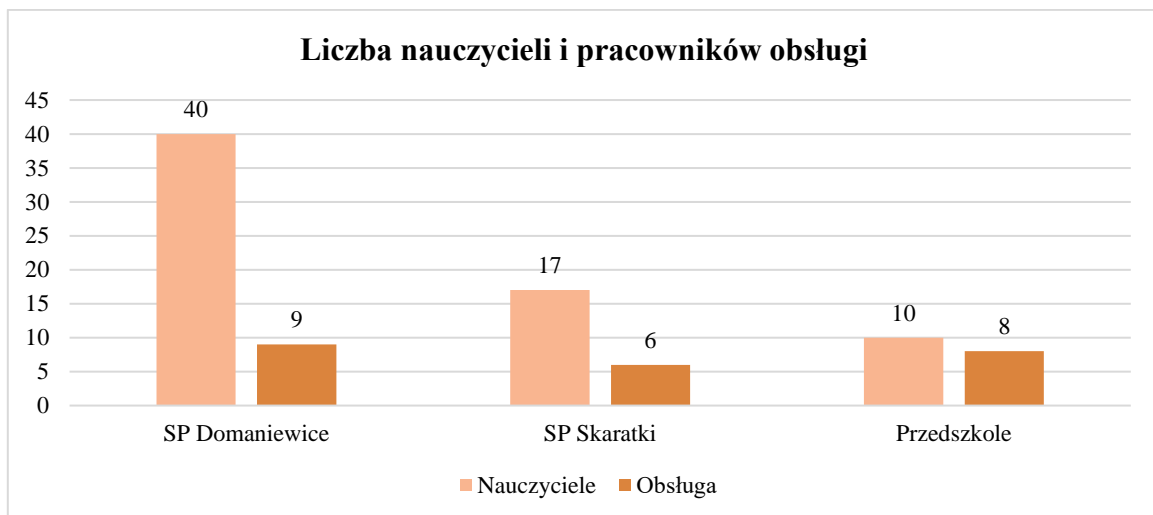

W placówkach oświatowych prowadzonych przez gminę Domaniewice w roku 2022 zatrudnionych było 67 nauczycieli oraz 23 pracowników obsługi.

### 11.1.2 Awans zawodowy nauczycieli

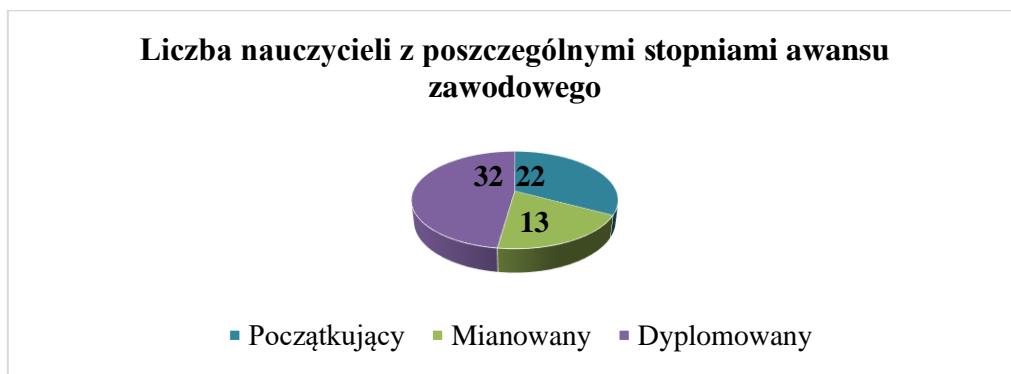

W 2022 roku jeden nauczyciel podniósł swoje kwalifikacje zawodowe. Uzyskał on stopień nauczyciela mianowanego. Nauczyciele regularnie uczestniczą w szkoleniach, ciągle podnosząc swoje kwalifikacje zawodowe.

**Kwota jaką w roku 2022 wydano na doskonalenie zawodowe nauczycieli to 35.790,80 zł.**

### 11.1.3 Uczniowie

#### 11.1.3.1 Liczba uczniów

Do placówek oświatowych prowadzonych przez gminę Domaniewice we wrześniu 2022 roku uczęszczało łącznie 579 dzieci. 318 do Szkoły Podstawowej w Domaniewicach, 122 do Szkoły Podstawowej w Skaratkach i 139 do Publicznego Przedszkola.

Przedszkole w Domaniewicach liczy 6 oddziałów. Oddziały wraz z liczbą uczniów w szkołach podstawowych przedstawia poniższa tabela.

| Klasy |                  | Szkoła Podstawowa<br>w Domaniewicach | Szkoła Podstawowa<br>w Skaratkach |
|-------|------------------|--------------------------------------|-----------------------------------|
| o     | Liczba uczniów   | 40                                   | 20                                |
|       | Liczba oddziałów | 2                                    | 1                                 |
| I     | Liczba uczniów   | 39                                   | 12                                |
|       | Liczba oddziałów | 2                                    | 1                                 |
| II    | Liczba uczniów   | 37                                   | 13                                |
|       | Liczba oddziałów | 2                                    | 1                                 |
| III   | Liczba uczniów   | 43                                   | 13                                |
|       | Liczba oddziałów | 2                                    | 1                                 |
| IV    | Liczba uczniów   | 44                                   | 15                                |
|       | Liczba oddziałów | 2                                    | 1                                 |
| V     | Liczba uczniów   | 29                                   | 6                                 |
|       | Liczba oddziałów | 2                                    | 1                                 |
| VI    | Liczba uczniów   | 34                                   | 19                                |
|       | Liczba oddziałów | 2                                    | 1                                 |
| VIII  | Liczba uczniów   | 52                                   | 24                                |
|       | Liczba oddziałów | 3                                    | 1                                 |

#### 11.1.3.2 Wyniki egzaminu ósmoklasisty - SP im. Jana Pawła II w Domaniewicach

##### WYNIKI OGÓLNE – klasy VIII

|                | J. POLSKI | MATEMATYKA | J. ANGIELSKI |
|----------------|-----------|------------|--------------|
| Klasy          | %         | %          | %            |
| VIIIa          | 68,6      | 73         | 76,9         |
| VIIIb          | 67,4      | 65         | 55,2         |
| VIIIc          | 61,4      | 61         | 52,8         |
| Średnia szkoły | 65,4      | 65,3       | 60,6         |

## ZESTAWIENIE Z WYNIKAMI KRAJOWYMI

| J. POLSKI |        | MATEMATYKA |        | J. ANGIELSKI |        |
|-----------|--------|------------|--------|--------------|--------|
| SP        | KRAJ   | SP         | KRAJ   | SP           | KRAJ   |
| 65,4%     | 60%    | 65,3%      | 57%    | 60,3%        | 67%    |
|           | WÓJEW. |            | WOJEW. |              | WOJEW. |
|           | 58%    |            | 58%    |              | 66%    |

### 11.1.3.3 Wyniki egzaminu ósmoklasisty – SP im. Marii Konopnickiej w Skaratkach

#### WYNIKI OGÓLNE – klasy VIII

| J. POLSKI | MATEMATYKA | J. ANGIELSKI |
|-----------|------------|--------------|
| %         | %          | %            |
| 53        | 62         | 68           |

## ZESTAWIENIE Z WYNIKAMI KRAJOWYMI

| J. POLSKI |      | MATEMATYKA |      | J. ANGIELSKI |      |
|-----------|------|------------|------|--------------|------|
| SP        | KRAJ | SP         | KRAJ | SP           | KRAJ |
| 53%       | 60%  | 62%        | 57%  | 68%          | 67%  |

### 11.1.3.4 Stypendia za wyniki w nauce i osiągnięcia sportowe

Wyplacono stypendia za wyniki w nauce i osiągnięcia sportowe na łączną kwotę 5.900,00 zł. W lutym 2022 r. po pierwszym półroczu roku szkolnego stypendia za wyniki w nauce otrzymało łącznie 6 uczniów, natomiast za osiągnięcia sportowe 3 uczniów na łączną kwotę 1.650,00 zł. W czerwcu 2022 r. po drugim półroczu stypendia za wyniki w nauce otrzymało 15 uczniów, a za osiągnięcia sportowe 5 uczniów na łączną kwotę 4.250,00 zł.

### 11.1.3.5 Osiągnięcia uczniów

- Ogólnopolski Konkurs plastyczny „Zapobiegamy pożarom”- etap gminny – I, II, III m oraz 3 wyróżnienia, etap powiatowy I, II, III m, 2 wyróżnienia;
- XIX Festiwal Kolęd i Pastorałek - Domaniewice 2022 - wyróżnienie kat. I, III m. i 3 wyróżnienia;
- Międzynarodowy konkurs „Kangur Matematyczny” - wyróżnienie 3 ucz.;
- Wojewódzki konkurs przedmiotowy z Geografii - finalista - 1 osoba;
- Wojewódzki konkurs przedmiotowy z J. polski - finalista - 1 osoba;
- Udział w Wojewódzki konkurs przedmiotowy z J. polskiego, J. angielski, Chemia, Biologia, Język angielski, - etap rejonowy;
- XII Ogólnopolski Konkurs Plastyczny dla dzieci „Bezpiecznie na wsi mamy, bo ryzyko upadków znamy” - KRUS – etap rejonowy - III m.;
- Szkolny Konkurs plastyczny “ Ilustracja do powieści Marii Konopnickiej„ - 8 nagród;

- Szkolny Konkurs recytatorski utworów Marii Konopnickiej - 6 nagród;
- Gminny konkurs plastyczny „ Wiosna, ach to Ty” - 10 os. nagrodzonych;
- Międzyszkolny konkurs Fotograficzny „Wiosna tuż, tuż Sprawdź, czy są oznaki już - III m.;
- Powiatowy konkurs plastyczny „ Ekologiczna Choinka Bożonarodzeniowa” 1 wyróżnienie;
- Szkolny, Rodzinny konkurs fotograficzny „ Przy rodzinnym szkole” - 5 nagród;
- Szkolny konkurs wokalny „ Miś - bohater książkowy”;
- Szkolny konkurs na najdłuższy łańcuch choinkowy - 4 nagrody;
- Szkolny konkurs „ Warzywne dziwaki”;
- Szkolny, rodzinny turniej piłki nożnej - 4 nagrody;
- Ogólnopolski Konkurs Plastyczny Warsztat pana Misia - 2 wyróżnienia;
- Konkurs „FOTONATURA” 2022/2023 pn. Czar torfowisk i mokradeł - 2 wyróżnienia;
- Ogólnopolski Konkurs „MÓJ LAS” (etap okręgowy) - 3 wyróżnienia;
- Konkurs plastyczny „Zapobiegajmy Pożarom” - II i III m. oraz 4 wyróżnienia;
- VII miejsce w powiatowych indywidualnych biegach przełajowych SZS w Łowiczu;
- IV, V i VI miejsce w sztafetowych biegach przełajowych SZS w Łowiczu;
- I, II i IV miejsce w finałach ogólnopolskich czwartków lekkoatletycznych w Łodzi oraz w halowych w Spale, w skoku wzwyż;
- III miejsce w powiatowych mistrzostwach SZS w tenisie stołowym chłopców;
- IV, V i VI miejsce w Powiatowych zawody w unihokeju dziewcząt i chłopców w Zdunach;
- II miejsce w piłce plażowej dziewcząt i chłopców;
- W czwartkach lekkoatletycznych w Łowiczu, uczniowie zajmowali wielokrotnie pierwsze miejsca w skoku wzwyż dziewcząt i chłopców, w biegach na dyst. 60m, oraz w rzucie piłeczką palantową;
- Uczniowie brali udział w międzywojewódzkich Mistrzostwach Młodzików w lekkiej atletyce w Łodzi i halowych Mistrzostwach Wojewódzkich w Spale;
- Udział w imprezie powiatowej „Sport to zdrowie w I LO w Łowiczu”.

#### 11.1.4 Dowozy uczniów

Gmina zapewnia uczniom dowozy do szkół i przedszkola. Wydatki na realizację tego zadania systematycznie rosną. Gmina dysponuje trzema autobusami szkolnymi. Łącznie do szkół dowożonych jest prawie 400 uczniów. Gmina zapewnia także dowóz dzieciom 5 letnim.

**W roku 2022 wydatki na realizację tego zadania wyniosły 567.250,78 zł.**

#### Szkoła Podstawowa w Domaniewicach – dowozy

| Bus Sprinter                                                                                                | Autobus Irisbus                                                                                |
|-------------------------------------------------------------------------------------------------------------|------------------------------------------------------------------------------------------------|
| <b>I kurs</b>                                                                                               |                                                                                                |
| Wyjazd: Domaniewice szkoła: 7:00<br>- Krępa<br>- Błota Krępskie<br>Przyjazd: Domaniewice szkoła: 7:20       | Wyjazd: Domaniewice Szkoła: 6:55<br>- Reczyce<br>- Krępa<br>Przyjazd: Domaniewice szkoła: 7:20 |
| <b>II kurs</b>                                                                                              |                                                                                                |
| Wyjazd: Domaniewice szkoła: 7:20<br>- ul. Długa Wieś<br>- Stroniewice<br>Przyjazd: Domaniewice szkoła: 7:40 | Wyjazd: Domaniewice szkoła: 7:20<br>- Strzebieszew<br>Przyjazd: Domaniewice szkoła: 7:50       |
| <b>III kurs</b>                                                                                             |                                                                                                |
| Wyjazd: Domaniewice szkoła: 8:05                                                                            | Wyjazd: Domaniewice szkoła: 8:05                                                               |



|                                                                                           |                                                             |
|-------------------------------------------------------------------------------------------|-------------------------------------------------------------|
| - ul. Długa Wieś<br>- Stroniewice<br>- Strzebieszew<br>Przyjazd: Domaniewice szkoła: 8:35 | - Krępa<br>- Reczyce<br>-Przyjazd: Domaniewice szkoła: 8:50 |
|-------------------------------------------------------------------------------------------|-------------------------------------------------------------|

### Szkoła Podstawowa w Skaratkach - dowozy

| Autobus MAN                                                                                                              |                                                                                          |
|--------------------------------------------------------------------------------------------------------------------------|------------------------------------------------------------------------------------------|
| I kurs                                                                                                                   | II kurs                                                                                  |
| Wyjazd: Domaniewice szkoła: 7:05<br>- Rogóžno<br>- Traby<br>- Lisiewice<br>- Skarutki<br>Przyjazd: Skarutki szkoła: 7:30 | Wyjazd: Skarutki szkoła: 7:32<br>- Sapy<br>- Skarutki<br>Przyjazd: Skarutki szkoła: 7:56 |

### Szkoła Podstawowa w Domaniewicach - odwozy

| Bus Sprinter                                                                                                                    | Autobus Irisbus                                                                                               |
|---------------------------------------------------------------------------------------------------------------------------------|---------------------------------------------------------------------------------------------------------------|
| <b>I kurs</b>                                                                                                                   |                                                                                                               |
| Wyjazd: Domaniewice szkoła: 13:40<br>- Krępa<br>Przyjazd: Domaniewice szkoła: 14:05                                             | Wyjazd: Domaniewice Szkoła: 13:40<br>- Krępa<br>- Reczyce<br>Przyjazd: Domaniewice szkoła: 14:05              |
| <b>II kurs</b>                                                                                                                  |                                                                                                               |
| Wyjazd: Domaniewice szkoła: 14:20<br>- Strzebieszew<br>Przyjazd: Domaniewice szkoła: 14:25                                      | Wyjazd: Domaniewice szkoła: 14:10<br>- ul. Długa Wieś<br>- Stroniewice<br>Przyjazd: Domaniewice szkoła: 14:25 |
| <b>III kurs</b>                                                                                                                 |                                                                                                               |
| Wyjazd: Domaniewice szkoła: 14:30<br>- ul. Długa Wieś<br>- Stroniewice<br>- Strzebieszew<br>Przyjazd: Domaniewice szkoła: 15:05 | Wyjazd: Domaniewice szkoła: 14:30<br>- Krępa<br>- Reczyce<br>Przyjazd: Domaniewice szkoła: 15:05              |
| <b>IV kurs</b>                                                                                                                  |                                                                                                               |
| Wyjazd: Domaniewice szkoła: 15:15<br>- ul. Długa Wieś<br>- Stroniewice<br>- Strzebieszew<br>Przyjazd: Domaniewice szkoła: 15:45 | Wyjazd: Domaniewice szkoła: 15:30<br>- Krępa<br>- Reczyce<br>Przyjazd: Domaniewice szkoła: 15:45              |

### Szkoła Podstawowa w Skaratkach - odwozy

| Autobus MAN                                                                                               |                                                                                              |  |
|-----------------------------------------------------------------------------------------------------------|----------------------------------------------------------------------------------------------|--|
| I kurs                                                                                                    | II kurs                                                                                      |  |
| Wyjazd: Skarutki szkoła: 12:45<br>- Lisiewice<br>- Traby<br>- Rogóžno<br>Przyjazd: Skarutki szkoła: 13:10 | Wyjazd: Skarutki szkoła: 13:15<br>- Skarutki<br>- Sapy<br>- Przyjazd: Skarutki szkoła: 13:35 |  |
| <b>III kurs</b>                                                                                           |                                                                                              |  |
| Wyjazd: Skarutki szkoła: 13:40<br>- Lisiewice<br>- Traby<br>- Rogóžno                                     | <b>IV kurs</b>                                                                               |  |
|                                                                                                           | Wyjazd: Skarutki szkoła: 14:10<br>- Sapy<br>- Skarutki<br>Przyjazd: Skarutki szkoła: 14:25   |  |

|                                                                                                                                   |                                                                                              |
|-----------------------------------------------------------------------------------------------------------------------------------|----------------------------------------------------------------------------------------------|
| Przyjazd: Skarutki szkoła: 14:10                                                                                                  |                                                                                              |
| <b>V kurs</b>                                                                                                                     | <b>VI kurs</b>                                                                               |
| Wyjazd: Skarutki szkoła: 14:25<br>- Lisiewice<br>- Traby<br>- Rogóźno<br>Przyjazd: Skarutki szkoła: 14:50                         | Wyjazd: Skarutki szkoła: 14:50<br>- Skarutki<br>- Sapy<br>- Przyjazd: Skarutki szkoła: 15:10 |
| <b>VII kurs</b>                                                                                                                   |                                                                                              |
| Wyjazd: Skarutki szkoła: 15:15<br>- Lisiewice<br>- Traby<br>- Rogóźno<br>- Skarutki<br>- Sapy<br>Przyjazd: Skarutki szkoła: 15:50 |                                                                                              |

### 11.1.5 Programy realizowane w placówkach oświatowych prowadzonych przez gminę

- „Lekcja enter”;
- Udział w programie przeciwdziałania uzależnieniom i przemocy wśród młodzieży szkolnej „Po kamieniach”. Program realizowali Jacek i Michał Musiałowiczowie;
- Lekcja profilaktyczna dla klas 1-4 "Bezpieczeństwo w czasie prac rolniczych Grzegorz Zebrowski z placówki KRUS W Łowiczu”;
- Zajęcia przeprowadzone dla uczniów klasy VIII przez Panią Izabellę Pawluk z Poradni Psychologiczno- Pedagogicznej z Łowicza na tematy : "Internetowe źródła informacji o szkołach, studiach, zawodach", "Kryteria rekrutacyjne do Szkół Ponadpodstawowych - symulacja”;
- Zajęcia przeprowadzone dla uczniów klasy VII przez Panią Izabellę Pawluk z Poradni Psychologiczno- Pedagogicznej z Łowicza na tematy: "Świat zawodów", "Czynniki trafnego wyboru zawodu”;
- Udział w kampanii "16 Dni bez przemocy". Program profilaktyczny "Histeria i napady agresji u dziecka - przyczyny, sposoby reakcji jak nad tym zapanować". Kampania realizowana z programu profilaktycznego - Gminny Program Profilaktyki i Rozwiązania Problemów Alkoholowych oraz Przeciw działania Narkomanii;
- "Dzień zdrowego odżywiania"- uczniowie z kl. VIII upiekli chleb, kl. III przygotowała kanapki z wegetariańskimi pastami, kl. I kanapki z warzywami, a kl. II zaśpiewała piosenkę o zdrowym odżywianiu. To wszystko działo się z programu „Działaj Lokalnie LGD Ziemia Łowicka" Polsko-Amerykańska Fundacja Wolności Akademia Rozwoju Filantropii w Polsce oraz Ochotnicza Straż Pożarna w Skaratkach;
- "Możesz zostać Mikołajem"- zbiórka rzeczy dla dzieci i młodzieży z Domu Dziecka w Strobowie;
- Kiermasz zabawek dla Zosi Biegańskiej;
- Dzień życzliwości i pozdrowień zorganizowany przez Samorząd Uczniowski;
- Zbiórka darów dla Ukraińców oraz kampania przeciwko wojnie na Ukrainie;
- Dzień wiosny oraz "Światowy Dzień Zespołu Downa”;
- Dzień bez plecaka;
- Światowy Dzień Świadomości Autyzmu;
- Serce dla Kacperka Skrzypczyńskiego;
- Kawiarenka szkolna - " Dla Mruczusia”;

- Projekt Cyfrowa szkoła;
- Mobilne „Laboratorium przyszłości”;
- Program „Bakcyl” - lekcje o bankowości.

Nauczyciele realizują też programy profilaktyczne: Czyste powietrze wokół Nas, Skąd się biorą produkty ekologiczne?, Mała Książka, Wielki Człowiek, Akademia Kubusia Puchatka, Kubusiowi Przyjaciele Natury, Program dla szkół, Bieg po zdrowie, Trzymaj formę, Dopalaczom mówimy Stop - wybieramy zdrowie. Przygotowują i przeprowadzają krótkie programy profilaktyczne finansowane z GOPS-u: realizowane na zajęciach szkolnych lub na wycieczkach - skorzystały z nich klasy IV i VI. Uczniowie włączają się w zbiórki: kasztanów, nakrętek, baterii, zużytych tuszy karmy dla zwierząt z „Przytuliska” w Głownie. Brali udział w akcjach ogólnopolskich: Sprzątanie Świata, Dzień Praw Dziecka, w akcjach MEiN-u: „Szkoła pamięta”, „Szkoła do hymnu”, „Razem na Święta”; oraz w lokalnej: Święteczna Paczka.

#### **11.1.5.1 Koszty wychowania przedszkolnego dzieci zamieszkałych na terenie gminy Domaniewice, a uczęszczających do przedszkola w innej gminie**

Z budżetu gminy wydatkowano 25.956,00 zł za 18 dzieci zamieszkałych na terenie gminy Domaniewice, a uczęszczających do przedszkoli z gmin sąsiadujących.

#### **11.1.5.2 Koszty przejazdu do szkół 6 uczniów niepełnosprawnych**

Na koszty przejazdu do szkół 6 niepełnosprawnych uczniów bezpośrednio z budżetu gminy wydatkowano 18.386,30 zł. Rozliczenia dokonano na podstawie złożonych wniosków o zwrot kosztów przewozu oraz Uchwały nr XXXIX/238/22 Rady Gminy Domaniewice z dnia 30 sierpnia 2022 r. w sprawie określenia średniej ceny jednostki paliwa w Gminie Domaniewice w roku szkolnym 2022/2023.

#### **11.1.5.3 Stypendium za wyniki w nauce lub osiągnięcia sportowe dla uczniów uczęszczających do szkół podstawowych na terenie Gminy Domaniewice**

Stypendium Wójta Domaniewice o charakterze motywacyjnym za wysokie wyniki w nauce lub osiągnięcia sportowe zostało określone w Uchwale nr XXXVII/227/22 Rady Gminy Domaniewice z dnia 25 maja 2022 r. w sprawie ustalenia regulaminu przyznawania stypendium za wyniki w nauce lub za osiągnięcia sportowe dla uczniów uczęszczających do szkół podstawowych na terenie gminy domaniewice.

W 2022 roku wypłacono stypendium dla 15 uczniów w kwocie 7.500,00zł. Warunkiem przyznania stypendium była nie tylko wysoka średnia ocen, ale także zdobyte osiągnięcia w konkursach, olimpiadach oraz różnych festiwalach, przeglądach i turniejach na szczeblu, co najmniej wojewódzkim. Stypendium za osiągnięcia sportowe może być przyznane uczniowi, który został nagrodzony w zawodach na szczeblu co najmniej wojewódzkim w uprawianej dyscyplinie sportu

Aby uzyskać stypendium należało wykazać się m. in. tytułem laureata lub finalisty konkursów lub olimpiad na szczeblu, co najmniej wojewódzkim, zostać nagrodzonym w zawodach sportowych na szczeblu wojewódzkim, krajowym lub też międzynarodowym.

## 12 Gminny Klub Malucha w Domaniewicach

Na bieżącą działalność Gminnego Klubu Malucha w Domaniewicach wydatkowano 274.975,52 zł (w tym: 230.112,05 zł – środki z funduszy unijnych; 44.863,47 zł – środki własne gminy):

- 1) 199.437,57 zł - wynagrodzenia i pochodne od wynagrodzeń 3 pracowników Żłobka (kierownik oraz 2 opiekunki) wraz z umową zlecenie na zajęcia dodatkowe dla dzieci .
- 2) 19.724,67 zł – zakup materiałów wyposażenia i energii (środki czystości, artykuły higieniczne, drobne wyposażenie, zakup energii elektrycznej i ogrzewanie lokalu).
- 3) 48.998,07 zł - zakup usług, w tym: 33.893,00 zł – zakup żywienia dla dzieci usługa cateringowa, 10.500,00 zł – koszty montażu klimatyzatorów, 4.605,55 zł – pozostałe usługi: min. wywóz odpadów oraz inne usługi.
- 4) 1.302,13 zł - usługi telekomunikacyjne telefonii stacjonarnej i dostęp do sieci Internet.
- 5) 524,08 zł – pozostałe wydatki bieżące min. podróże służbowe.
- 6) 4.989,00 zł - odpis na zakładowy fundusz świadczeń socjalnych.

Gminny Klub Malucha w Domaniewicach funkcjonuje od 1 września 2021 roku. W instytucji funkcjonują dwie grupy o łącznej ilości 16 dzieci. Na koniec 2022 roku w klubie było zatrudnionych 3 pracowników, w tym 2 opiekunki do dzieci i 1 kierownik.

## 13 Kultura i sport

### 13.1 Gminny Ośrodek Kultury

#### 13.1.1 Organizacja i inwestycje

W roku 2022 podjęto działania projektowe oraz inne mające na celu zwiększenie efektywności działania instytucji, funkcjonalności i wyglądu i majątku ośrodka kultury:

##### 13.1.1.1 Remont biblioteki

Zakończono generalny remont biblioteki. Wyposażono powiększone po wyburzeniu ścian pomieszczenie w nowe regały biblioteczne, zaaranżowano przestrzeń tak by uzyskać lepszy dostęp do książek. Stworzono miejsce, gdzie czytelnicy mogą usiąść i skorzystać z księgozbioru lub prasy na miejscu. Wydzielono specjalną część z literaturą dla dzieci i wyposażono to miejsce w przyjazne dzieciom meble.







### 13.1.1.2 Zagospodarowanie terenu

Przeprowadzono kolejne działania związane z zagospodarowaniem rekreacyjnego terenu za GOK: położono system nawadniania, utworzono alejki z kostki i rabaty które obsypano korą i kamieniem, posadzono żywopłot i obsadzono rabaty roślinami. Ponadto teren został ogrodzony i wstępnie utwardzony pod wjazd. Środki w wysokości 76 000 zł na zagospodarowanie terenu zostały w 90% zostały sfinansowane z Programu Rozwoju Obszarów Wiejskich poprzez projekt Stowarzyszenia „Aktywny Senior”.



### 13.1.1.3 „Regionalne wędrówki w poszukiwaniu źródeł tradycji”

Pozyskano 29 930,73 zł na projekt „Regionalne wędrówki w poszukiwaniu źródeł tradycji” - dofinansowanie ze środków Ministra Kultury i Dziedzictwa Narodowego w ramach programu Narodowego Centrum Kultury EtnoPolska. Edycja 2022.





#### 13.1.1.4 Monitoring

Zainstalowano na całym obiekcie system monitoringu (7 kamer wewnątrz, jedna na zewnątrz), system alarmowy oraz system rolet na nowej sali widowiskowej. Na ten cel środki 35.793 zł pozyskano z Programu Rozwoju Obszarów Wiejskich na lata 2014-2020 poprzez Lokalną Grupę Działania „Ziemia Łowicka” z zadania „zakup rolet, alarmu i monitoringu w ramach projektu „Rozwój obiektów pełniących funkcje społeczno-kulturalne”.

#### 13.1.1.5 „Sieć na kulturę”

Zrealizowano drugi-ostatni etap projektu „Sieć na kulturę” z programu pn. Cyfryzacja Gminnych Ośrodków Kultury, Ministerstwa Cyfryzacji - podniesienie kompetencji i kwalifikacji cyfrowych pracowników gminnych samorządowych instytucji kultury. W ramach programu pozyskano dla GOK 6 laptopów. Projekt jest współfinansowany ze środków Europejskiego Funduszu Rozwoju Regionalnego w ramach Programu Operacyjnego Polska Cyfrowa (działanie 3.2 „Innowacyjne rozwiązania na rzecz aktywizacji cyfrowej”).

#### 13.1.1.6 „Zakup nowości wydawniczych do bibliotek – Priorytet 1”.

Pozyskano 6 700,00 zł z Ministerstwa Kultury i Dziedzictwa Narodowego w ramach Programu Biblioteki Narodowej „Zakup nowości wydawniczych do bibliotek – Priorytet 1”.

#### 13.1.2 Organizowanie różnorodnych form edukacji kulturalnej.

W minionym roku ośrodek kultury zrealizował 68 wydarzeń o charakterze artystycznym, kulturalnym, rozrywkowym, edukacyjnym i społecznym, m.in. XIX Festiwal Kolęd i Pastorałek Domaniewice 2022 oraz Koncert Laureatów tego festiwalu, koncert „Stop nienawiści”, „Dla Ciebie Mamo”, Gminny Dzień Kobiet, Gminny Dzień Seniora, wernisaż wystawy Radosława Taflńskiego i Bogumiły Jagody, warsztaty walentynkowe, teatralne, sznurkowe, plecenia wianków i makram, turniej szachowy, Narodowe Czytanie „Ballady i romanse” pod patronatem Pary Prezydenckiej, rajd rowerowy, projektowy Wieczór Regionalny – Gościnne Łowickie, Noc Bibliotek, Mikołajki, spektakl teatralny „Bałwanek Tiko



i Królowa Fruncja” oraz „W pracowni świętego Mikołaja”, karnawałową i hawajską plastykolandię, obóz kondycyjny dla ZPiT „Kalina”, wycieczki w ramach akcji ferie i wakacje z GOK, liczne lekcje biblioteczne i seanse filmowe dla dzieci i dorosłych, i inne.

Realizowane działania miały na celu stworzenie jak najlepszych warunków do wszechstronnego, twórczego rozwoju mieszkańców poprzez edukację kulturalną.

**KOMPUTER, INTERNET KORZYŚCI I ZAGROŻENIA**  
czyli wszystko, o czym nasze dzieci powinny wiedzieć korzystając z komputera i Internetu.  
Co publikować a czego nie w Internecie.

**FERIE 2022**

**KOMPETENCJE MEDIALNE**  
BEZPŁATNE warsztaty dla dzieci i młodzieży (10-18 lat).  
Zapraszamy! Liczba miejsc ograniczona.



GMINY OŚRODEK KULTURY W DOMANIEWICACH  
ZAPRASZA NA

**Koncert Świąteczny**  
17.12.2022, godz. 14.15

W programie występy  
Dziecięco-Młodzieżowego Zespołu Ludowego KODERKI z Łowicza  
i grupy śpiewaków Zespołu Piosenki i Tańca KALINA



**Junior odkrywca**  
doświadczenia  
obserwacje  
eksperymenty

**Warsztaty naukowe dla dzieci w wieku 5-12 lat**  
Rozbudzimy ciekawość świata, dostarczymy mnóstwo wiedzy i zabawy.

**Już wkrótce w GOK Domaniewice**

Zapisy: [www.juniorodkrywca.pl](http://www.juniorodkrywca.pl)  
tel. 601-694-194



**Witamy Wakacje**  
z GOK w Domaniewicach

28.06.2022 (wtorek) godz. 9.00-18.00  
**WYJECZKA DO ŁODZI - ZOO I ORIENTARIUM**  
oraz plaża w Manufakturze (55 zł - McDonald's we własnym zakresie)

29.06.2022 (środa) godz. 11.00 - 15.00  
**TROPICALNA WYSPA**  
(strzelnica, zjeżdżalnia, basen z wodą, wstęp wolny)

30.06.2022 (czwartek) godz. 10.20 - 16.30  
**LEŚNA KRAINA**  
(dmuchawki, podłoga, awanturno na wodzie, opiekun, woda cukrowa (55 zł))

1.07.2022 (piątek) godz. 9.00 - 19.00  
**HAWAJSKA PLASTYKOLANDIA**

5.07.2022 (wtorek) godz. 11.00 - 18.00  
**MAJALAND WARSAW - PARK ROZRYWKI**  
(110 zł - bilet, obiad, przekąski)

Zapraszamy dzieci w wiek od 6 lat, na wyjazd do ZOO i Parku Rozrywki dzieci w wieku od 7 lat.





**FERIE ZIMOWE W GOK**

14.02.09  
**WALENTYNKOWE WARSZTATY MYDŁIARSKIE**  
godz. 11.00-12.00 (dzieci od 3 lat), 20 zł

16.02.09  
**BALWANEK TIKO I KRÓLOWA FRUNCJA - Teatr Katorynka**  
godz. 17.00, wstęp wolny, (dzieci w wieku 3-10 lat)

17.02.09  
**KARNIAWAŁOWA PLASTYKOLANDIA**  
godz. 10.00-12.00, dzieci od 6 lat

18.02.09  
**WARSZTATY TEATRALNE**  
godz. 12.00-13.30 (dzieci od 10 lat)

22.02.09  
**ŚWIAT MASI APOLLINO - występy iluzjonisty**  
godz. 16.30-17.30, wstęp wolny

24.02.09  
**SZNUROWKOWE WYPŁATANKI - LARACE SHOW**  
godz. 11.00-13.00 (warsztaty dla dzieci od 9 lat, 20 zł)

25.02.09  
**FERYJNE KINO - film „Cruella”**  
godz. 11.00-13.15 (wstęp wolny)

14-18.02  
**KOMPETENCJE MEDIALNE - ZAJĘCIA DLA DZIECI 10-18 LAT**  
Z grupy 1, godz. 16.00-17.00

21-25.02  
**KURS DROBNEJ SZYBKI**  
godz. 16.00-17.00

Szczegółowe informacje i zapisy w GOK. Liczba miejsc ograniczona.



**ZUMBA**

**BEZPŁATNE ZAJĘCIA POKAZOWE**  
28.09.2022  
godz. 18:00

ZAJĘCIA PROWADZONE PRZEZ LICENCJONOWANEGO INSTRUKTORA ZUMBY  
MARZENE MARCZYK







**SZKOLI MY SIĘ!**

**XIX FESTIWAL KOŁĘD I PASTORAŁEK  
DOMANIEWICE 2022**

**ONLINE**

Zaśpiewaj w domu, nagraj filmik  
i prześlij do nas!



**WIECZORY FILMOWE**  
W GMINNYM OŚRODKU KULTURY

**ZUPA NİC**  
Włoskie smaki dzieciństwa

**KOMPUTER, INTERNET  
KORZYŚCI I ZAGROŻENIA**

czyli wszystko, o czym nasze dzieci  
powinny wiedzieć korzystając  
z komputera i Internetu.  
Co publikować a czego nie w Internecie.

**FERIE  
2022**

**KOMPETENCJE MEDIALNE**

**BEZPŁATNE** warsztaty dla dzieci  
i młodzieży (10-18 lat).  
Zapraszamy! Liczba miejsc ograniczona.







### 13.1.3 Prowadzenie Gminnej Biblioteki Publicznej.

Biblioteka działa w strukturze Gminnego Ośrodka Kultury od 1991 roku, mieści się na piętrze i zajmuje powierzchnię 132 m<sup>2</sup>.

Księgozbiór biblioteki jest skomputeryzowany, zbiory biblioteczne są opracowywane i udostępniane za pomocą programu bibliotecznego SOWA. Czytelnicy mogą korzystać z internetowej wyszukiwarki zasobów biblioteki [www.domaniewice-gok.sowwwa.pl](http://www.domaniewice-gok.sowwwa.pl). W bibliotece dostępne są systemy: LEGIMI – dostęp do 180 000 darmowych ebooków i audiobooków oraz ACADEMICA – system cyfrowy zastępujący tradycyjną wypożyczalnię międzybiblioteczną umożliwiającą korzystanie ze zbiorów biblioteki Narodowej.

W 2022 roku zakupiono 650 woluminów, a z biblioteki korzystało 505 czytelników, więcej aż o 71 osób niż w roku 2021.

Liczba wypożyczonych książek zwiększyła się o 515 roku w porównaniu do roku 2021 Liczba odwiedzin w wypożyczalni także zwiększyła się o 571. Od roku 2018 corocznie notujemy wzrost wypożyczeń, w stosunku do ubiegłego roku jest to wzrost aż o 47,63%. Tak dobra statystyka stanowi dla nas powód do satysfakcji świadczący o tym, że z powodzeniem zaspokajamy potrzebę czytelnictwa, a inwestycja w rozwój infrastruktury bibliotecznej daje wymierne efekty.

Statystyka z podziałem na kategorie przedstawia się następująco:

#### STRUKTURA CZYTELNIKÓW WG WIEKU

| Czytelnicy ogółem | Do 5 lat | 6-12 lat | 13-15 lat | 16-19 lat | 20-24 lata | 25-44 lata | 45-60 lat | Powyżej 60 lat |
|-------------------|----------|----------|-----------|-----------|------------|------------|-----------|----------------|
| 505               | 36       | 118      | 45        | 35        | 17         | 125        | 69        | 60             |

#### PODZIAŁ CZYTELNIKÓW WEDŁUG PŁCI

| Czytelnicy ogółem | Kobiety | Mężczyźni |
|-------------------|---------|-----------|
| 434               | 359     | 146       |

#### LICZBA ODWIEDZIN W BIBLIOTECE

| Odwiedziny ogółem | Wypożyczalnia | Czytelnia | Liczba uczestników biorących udział w imprezach kulturalno-oświatowych w bibliotece |
|-------------------|---------------|-----------|-------------------------------------------------------------------------------------|
| 7888              | 3626          | 190       | 4072                                                                                |

#### WYPOŻYCZENIA KSIĄŻEK

| Ogółem    | Literatura piękna dla dorosłych | Literatura piękna dla dzieci i młodzieży | Literatura z innych działów |
|-----------|---------------------------------|------------------------------------------|-----------------------------|
| 8653 wol. | 5036 wol.                       | 2625 wol.                                | 992 wol.                    |

Stan księgozbioru na 31.12.2022 roku wyniósł 15 458 woluminów w tym:

| Ogółem | Literatura piękna dla dorosłych | Literatura piękna dla dzieci i młodzieży | Literatura z innych działów |
|--------|---------------------------------|------------------------------------------|-----------------------------|
| 15 458 | 8 129 - 52,58 %                 | 3 337 – 21,59 %                          | 3 992 – 25,83 %             |

W 2022 roku prenumerowano: Tygodnik Angora, Dziennik Łódzki, Gazeta Wyborcza, Nowy Łowiczanie, Twój Styl, Forum, Newsweek Polska, Show, O czym lekarze ci nie powiedzą.





Biblioteka po raz kolejny uczestniczy w ogólnopolskiej kampanii Mała Książka – Wielki Człowiek zorganizowanej przez Instytut Książki i Ministerstwo Kultury i Dziedzictwa Narodowego – rozdano 78 wyprawek czytelnicy!



Biblioteka wspiera ideę uwalniania książek – bookcrossing - to dzielenie się książkami. W GOK można je zostawić na bookcrossingowym regale i wziąć z niego coś dla siebie.

### 13.1.4 Tworzenie warunków dla amatorskiego ruchu artystycznego i kół zainteresowań

#### 13.1.4.1 Zespół Pieśni i Tańca Kalina

Zespół Pieśni i Tańca Kalina - prowadzenie Tomasz Kostecki, Halina Kostecka – instruktorzy tańca ludowego i towarzyskiego.

Grupa przygotowawcza pracowała nad poszerzeniem programu o nowe tańce i przyśpiewki ludowe. Powstały nowe układy: duet taneczny „Zaloty”, zabawa z regionu lubelskiego „Osa” i suita tańców lubelskich. Grupa dziecięca pracowała nad tzw. Chodzonym i nauczyła się nowych piosenek. Zespół wystąpił podczas 5 koncertów.



Zawiązana spośród tancerzy grupa śpiewacza Zespołu Pieśni i Tańca 'Kalina' uczy się pieśni ludowych pod okiem instruktora śpiewu Pani Doroty Karpińskiej. Śpiewacy wzięli udział w wymianie kulturowej w ramach projektu „Regionalne wędrówki w poszukiwaniu źródeł tradycji”.

### 13.1.4.2 Kółko plastyczne

Kółko plastyczne - prowadzenie Monika Wojtczak - instruktor plastyki



Zajęcia plastyczne prowadzone są w innowacyjny sposób, ponieważ stricte plastycznym zadaniom towarzyszą zawsze elementy arteterapii, logorytmiki i budowanie współpracy. Zajęcia pobudzają w znacznym stopniu rozwój motoryczny dziecka, co szczególnie daje się zauważyć u dzieci uczęszczających na zajęcia kolejny rok. Na zajęciach plastycznych instruktor stara się zapewnić dzieciom atmosferę ciepła i życzliwej aprobaty, spokój i poczucie wolności, całkowicie wyklucza pośpiech, zniecierpliwienie, krytykę i sugestywność.

### 13.1.4.3 Zajęcia teatralne

Zajęcia teatralne - prowadzenie Małgorzata Pawlata



Zajęcia teatralne z elementami pedagogiki teatru i improwizacji, podczas których uczestnicy zajęć teatralnych doskonalili technikę czytania i recytacji, pracowali nad emisją głosu, mimiką oraz dykcją, poprawnym oddychaniem, gestykulacją i innymi środkami artystycznego wyrazu.

### 13.1.4.4 Ognisko muzyczne

Ognisko muzyczne – prowadzenie Dorota Karpińska



Od września 2021 roku działa w ośrodku kultury ognisko muzyczne prowadzące naukę gry na skrzypcach, pianinie, gitarze, akordeonie oraz zajęcia wokalne. Uczestnicy pod okiem profesjonalnych muzyków zapoznawali się z teorią muzyki i przygotowywali do występów

zarówno indywidualnych, jak i grupowych, rozwijając talenty i wyobraźnię muzyczną, ucząc się cierpliwości i umiejętności potrzebnych do pokonania tremy. Naukę gry na gitarze prowadzi Laura Dembińska.

### 13.1.4.5 Zajęcia stałe



SENSOPLASTYKA DLA SMYKA – prowadzenie Monika Kilińska.  
 ZUMBA- prowadzenie Marzena Marczyk  
 KODOMANIACY – prowadzenie Katarzyna Graczyk  
 BREAKDANCE – prowadzenie Kamil Korzewski  
 FITNESS – prowadzenie Aleksandra Kleszcz  
 GIMNASTYKA ZDROWY KRĘGOSŁUP – prowadzenie Aleksandra Kleszcz  
 ZAJĘCIA Z J. ANGIELSKIEGO – prowadzenie Agnieszka Strajch-Bor

### 13.1.5 Współdziałanie z instytucjami i organizacjami społecznymi w zakresie lepszego zaspokajania potrzeb kulturalnych mieszkańców

Dzięki partnerskiej współpracy z instytucjami i władzami Gminy udało się zrealizować zamierzone cele. W 2022 r. GOK współpracował z:

- Urzędem Gminy w Domaniewicach
- Szkołami Podstawowymi w Domaniewicach i Skaratkach
- Publicznym Przedszkolem w Domaniewicach, Gminnym Klubem Malucha w Domaniewicach
- Gminnym Ośrodkiem Pomocy Społecznej w Domaniewicach
- Parafią pw. św. Bartłomieja Apostoła w Domaniewicach
- Miejskim Ośrodkiem Kultury w Głownie
- Kołami Gospodyń Wiejskich i sołtysami z terenu gminy
- Ludowym Uczniowskim Klubem Sportowym „Asik” i UKS „Błyskawica” Domaniewice
- Ochotniczą Strażą Pożarną
- Lokalną Grupą Działania „Ziemia Łowicka
- Stowarzyszeniem „Aktywny Senior”

### 13.1.6 Finanse – wykonanie planu finansowego za rok 2022

| L.p.      | Rodzaj                                                 | Kwota (zł)        |
|-----------|--------------------------------------------------------|-------------------|
| <b>I</b>  | <b>Przychody z działalności bieżącej ogółem w tym:</b> | <b>833 401,32</b> |
| 1.        | Dotacja podmiotowa                                     | 695 000,00        |
| 2.        | Dotacja z Biblioteki Narodowej                         | 6 700,00          |
| 3.        | Przychody ze sprzedaży usług własnych                  | 131 701,32        |
| <b>II</b> | <b>Koszty działalności bieżącej ogółem z tego:</b>     | <b>810 561,70</b> |
| 1.        | Wynagrodzenia osobowe                                  | 386 181,18        |

|    |                                                        |            |
|----|--------------------------------------------------------|------------|
| 2. | Składki na ubezpieczenia społeczne                     | 66 771,33  |
| 3. | Składki na Fundusz Pracy                               | 7 282,29   |
| 4. | Prace zlecone                                          | 22 200,00  |
| 5. | Zakup materiałów i wyposażenia                         | 178 399,65 |
| 6. | Zakup książek                                          | 17 700,00  |
| 7. | Zakup energii                                          | 10 473,53  |
| 8. | Zakup usług remontowych i pozostałych                  | 110 776,99 |
| 9. | Podróże krajowe, różne opłaty i składki, odpis na ZFŚS | 10 776,73  |

### 13.2 Świetlice wiejskie

Na terenie gminy działają :

1. Świetlica wiejska z siedzibą Ochotniczej Straży Pożarnej w Rogóźnie
2. Świetlica wiejska z siedzibą Ochotniczej Straży Pożarnej w Reczycach
3. Świetlica wiejska z siedzibą Ochotniczej Straży Pożarnej w Krępie
4. Świetlica wiejska z siedzibą Ochotniczej Straży Pożarnej w Stroniewicach
5. Świetlica wiejska z siedzibą Ochotniczej Straży Pożarnej W Strzebieszewie
6. Świetlica wiejska z siedzibą Ochotniczej Straży Pożarnej w Sapach
7. Świetlica wiejska w Lisiewiczach Dużych

Świetlice wiejskie to centra działalności Kół Gospodyń Wiejskich oraz członków Ochotniczych Straży Pożarnej jak również integracji wszystkich mieszkańców. W 2022 roku w ramach środków z funduszu sołectkiego w Sołectwie Domaniewice, Krępa Reczyce i Sapy odwodniono grunty rolne. W Sołectwie Domaniewice wykonano również doświetlenie placu zabaw i pobudowano ogrodzenie przy Goku.

W Krępie plac zabaw został wyposażony w nowe urządzenie dla dzieci – zestaw zabawowy ze zjeżdżalnią. A żegnając lato mieszkańcy Krępy zorganizowali imprezę integracyjną.



Festyny integracyjne w niektórych sołectwach są już organizowane co roku, ponieważ są okazją do spotkań i zabawy mieszkańców zwłaszcza dzieci.



W sołectwach Lisiewice Małe i Lisiewice Duże wykonano remonty dróg oraz wymieniono dwie rozdzielnie elektryczne i zamontowano nowy osprzęt elektryczny w świetlicy wiejskiej w Lisiewiczach Dużych.

W Reczycach dokończono budowę ogrodzenia przy świetlicy wiejskiej oraz rozpoczęto prace przy zagospodarowaniu terenu wokół niej. Do świetlicy w Reczycach, tak jak do większości świetlic w 2022 roku dla potrzeb KGW zakupiono sprzęt AGD i drobne wyposażenie dla podniesienia standardu tych świetlic.

W 2022 roku został doposażony w urządzenia do ćwiczeń plac zabaw przy świetlicy wiejskiej w Rogóźnie. Dla tego sołectwa zakupiono również m.in. kosiarkę samojezdną.



W przebudowanej i rozbudowanej w 2021 roku świetlicy wiejskiej w Sapach m.in. zamontowano rolety okienne.

Całość środków funduszu sołectkiego w Sołectwach Skarutki, Skarutki pod Las i Skarutki pod Rogóźnie została przeznaczona na remonty dróg gminnych w tych sołectwach.

W Sołectwie Stroniewice zamontowano dwie wiaty przystankowe oraz zakupiono m.in. kosiarkę oraz kosę.

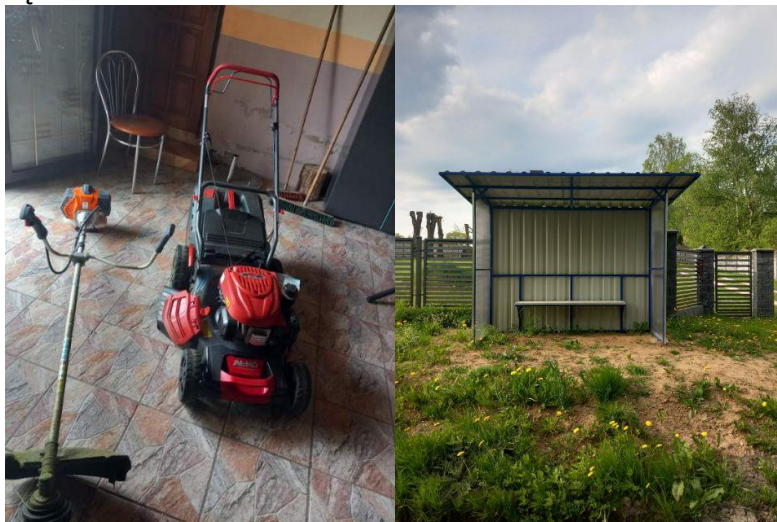





W 2022 roku Sołectwo Strzebieszew m.in. przeprowadziło remont placu zabaw i sali biesiadnej w Świetlicy Wiejskiej.

## 13.3 Sport i rekreacja

### 13.3.1 Obiekty i urządzenia sportowe

1. Sale gimnastyczne przy Szkołach Podstawowych w m. Domaniewice i Skaratki.
2. Boiska sportowe przy Szkołach Podstawowych w m. Domaniewice i Skaratki, które w czasie zajęć szkolnych służą uczniom a w czasie wolnym wszystkim mieszkańcom, boisko w m. Reczyce i powstałe w 2018 roku boisko w m. Strzebieszew.

W roku 2021 Gmina Domaniewice poszerzyła swoją ofertę sportowo-rekreacyjną poprzez budowę toru do łyżworolek w centrum Domaniewic.



### 13.3.2 Klubu sportowe

#### 13.3.2.1 Uczniowski Klub Sportowy „Błyskawica

**Uczniowski Klub Sportowy „Błyskawica”** – w klubie działają dwie sekcje sportowe: łyżwiarstwa szybkiego i lekkoatletyki.

Na XLIX sesji Rady Gminy Domaniewice uhonorowano 35 sportowców i 2 trenerów na co dzień związanych z klubem UKS Błyskawica. Przyznano nagrody i stypendia za wybitne osiągnięcia sportowe w 2022 roku na szczeblu krajowym i międzynarodowym w czterech kategoriach wiekowych: junior młodszy, junior starszy, młodzieżowiec oraz senior. Wśród wyróżnionych 35 łyżwiarzy i lekkoatletów, aż 9 otrzymało tytuł stypendysty. Doceniono również sportowców, za wkład który przyczynił się do zajęcia przez Łowicz, VI miejsca w kraju, podczas organizowanych „Czwartków Lekkoatletycznych”.

Największe osiągnięcia zawodników UKS Błyskawica w 2022 roku to:

- I miejsce w łyżwiarstwie szybkim w Mistrzostwach Polski w Wieloboju w Tomaszowie Mazowieckim i udział w Zimowych Igrzyskach Olimpijskich w Pekinie,
- IV miejsce w łyżwiarstwie szybkim w biegu drużynowym w Mistrzostwach Europy w Holandii, II i III miejsce w Mistrzostwach Polski w Tomaszowie Mazowieckim, uczestnictwo w zawodach Pucharu Świata i Mistrzostw Świata
- III miejsce w łyżwiarstwie szybkim w biegu drużynowym w Ogólnopolskiej Olimpiadzie Młodzieży i VI miejsce w biegu drużynowym w Mistrzostwach Polski w Tomaszowie Mazowieckim
- III miejsce w skoku wzwyż w Mistrzostwach Polski w Poznaniu
- V miejsce w siedmioboju w Mistrzostwach Polski w Wielobojach w Warszawie
- I miejsce w skoku wzwyż w Finale Ogólnopolskim Czwartków Lekkoatletycznych w Łodzi
- I miejsce w skoku wzwyż w Halowym Finale Ogólnopolskim Czwartków Lekkoatletycznych w Spale
- I miejsce w skoku wzwyż w Ogólnopolskim Finale Lekkoatletyka dla Każdego w Sieradzu ,

W szczególności wyróżniona została działalność trenerska Magdaleny Ochmańskiej-Zrzak oraz Mieczysława Szymajdy, który w 2022 roku podczas „Domaniewickiej Majówki” otrzymał tytuł „Ambasadora Gminy Domaniewice”.

Łączna pula nagród i stypendiów wyniosła 32 060,00zł.



### 13.3.2.2 Ludowy Zespół Sportowy "VAGAT"

**Ludowy Zespół Sportowy "VAGAT"** –Klub Sportowy LZS Vagat Domaniewice prowadzi działalność sportową o profilu piłka nożna. W roku 2022 klub prowadził 2 drużyny piłkarskie: jedną seniorską i jedną juniorów. Drużyny występują w rozgrywkach: drużyna seniorów występowała w klasie A, drużyna juniorów w klasie okręgowej B1 okręg skierniewicko-łódzki.

### 13.3.2.3 Ludowy Uczniowski Klub Sportowy „Asik”

**Ludowy Uczniowski Klub Sportowy „Asik”** – Klub prowadzi zajęcia treningowe dla dziewcząt z piłki siatkowej. W roku 2022 Klub brał udział w rozgrywkach Wojewódzkiej Ligi Piłki Siatkowej Kobiet w Kategorii Młodziczka, Kadetka i Juniorka oraz w Wojewódzkich Rozgrywkach Mini Siatkówki Dziewcząt w kategorii „Dwójki”, „Trójki”.

Klub w 2022 roku zorganizował:

- wypoczynek w okresie ferii zimowych 2022,
- Powiatowe rozgrywki turnieju „ Z podwórka na stadion o puchar Tymbarka 2022”,
- obóz sportowo-wypoczynkowy dla 40 uczestników z terenu gminy Domaniewice i zawodniczek Klubu,
- zawody sportowe Domaniewicki CROSS 2022 Biegajmy z Olimpijczykami.

### 13.3.2.4 Wiejski Klub Sportowy METEOR RECZYCE

**Wiejski Klub Sportowy METEOR RECZYCE** prowadzi działalność sportową o profilu piłka nożna. W roku 2022 w ramach statutowej działalności WKS METEOR RECZYCE uczestniczył w rozgrywkach piłki nożnej organizowanych i prowadzonych przez Wojewódzki Związek Piłki Nożnej w Łodzi:

- seniorzy na poziomie klasy A
- Orlik E2 / liga okręgowa ( chłopcy i dziewczynki z roczników 2012-2013)
- Skrzat G1 / liga okręgowa (chłopcy dziewczynki z roczników 2015 -2016)

Klub był organizatorem szeregu akcji mającymi na celu propagowanie sportu i zdrowego trybu życia dla najmłodszych, a mianowicie:

- a) Ferie z Meteorkiem,
- b) Halowy turniej piłki nożnej METEOR CUP 2022,
- c) Turniej Piłki Nożnej z Okazji Dania Dziecka METEOR CUP 2022,
- d) współorganizator SPORTOWEGO POŻEGNANIA LATA W GMINIE DOMANIEWICE w ramach którego został zorganizowany pierwszy turniej piłki nożnej pod patronatem Wójta Gminy Domaniewice,
- e) Extra Klasa z Meteorkiem - turniej piłki nożnej dla szkół podstawowych z naszej gminy.

Po przeprowadzeniu akcji naborowych, Klub utworzył grupę z roczników 2015-2016 oraz zostały uzupełnione grupy z roczników 2010- 2012 oraz 2013-2014.

W 2022 roku WKS Meteor Reczyce przystąpił do PROGRAMU CERTYFIKACJI SZKOŁEK PIŁKARSKICH PZPN oraz został beneficjentem PROGRAMU KLUB.

### 13.3.3 Pożegnanie lata

W dniu 28 sierpnia na sportowo pożegnaliśmy lato. Zorganizowana impreza sportowa skierowana była do najmłodszych mieszkańców naszej gminy, a główny cel jaki przyświecał organizatorom, to przede wszystkim dobra zabawa.

W ramach imprezy przeprowadzone były następujące turnieje i konkurencje:

- turniej o Puchar Wójta Gminy Domaniewice dla dzieci w którym brało udział ponad 150 młodych zawodników z 15 klubów sportowych,
- turniej w piłce siatkowej plażowej dla dziewcząt w kategorii OPEN,
- zmagania lekkoatletyczne dla dziewcząt i chłopców,
- mecz o Mistrzostwo Szkół Podstawowych w piłkę nożną.

Wszyscy sportowcy otrzymali pamiątkowe medale, dyplomy oraz puchary.

Organizatorami imprezy byli: Urząd Gminy w Domaniewicach, WKS Meteor Reczyce, LUKS ASIK Domaniewice, UKS Błyskawica Domaniewice, GOK Domaniewice.



#### 13.3.4 Tworzenie warunków sprzyjających rozwojowi sportu

##### Tworzenie warunków sprzyjających rozwojowi sportu

W 2022 roku Gmina Domaniewice udzieliła na podstawie ustawy o sporcie dotacji czterem klubom sportowym na tworzenie warunków sprzyjających rozwojowi sportu na terenie gminy Domaniewice.

Dotację otrzymali:

Uczniowski Klub Sportowy „Błyskawica” - 47.000,- zł

Ludowy Zespół Sportowy „VAGAT” - 25.000,- zł

Ludowy Uczniowski Klub Sportowy „Asik” - 37.000,- zł

Wiejski Klub Sportowy METEOR RECZYCE - 31.000,- zł

**Łączna kwota udzielonej dotacji w 2022 roku wyniosła 140.000,00 zł.**

## 14 Organizacje pozarządowe

### 14.1 Program współpracy Gminy Domaniewice z organizacjami pozarządowymi oraz innymi podmiotami prowadzącymi działalność pożytku publicznego

Rada Gminy Domaniewice Uchwałą nr XXXVII/225/22 z dnia 25 maja 2022 r. przyjęła Program współpracy z organizacjami pozarządowymi i innymi podmiotami w rozumieniu przepisów ustawy o działalności pożytku publicznego i o wolontariacie na rok 2022.

Celem głównym programu było zaspakajanie potrzeb społecznych mieszkańców Gminy oraz wzmocnienie rozwoju społeczeństwa obywatelskiego poprzez budowanie i umacnianie partnerstwa między Gminą, a organizacjami.

Cele szczegółowe programu wynikały z założonego celu głównego i były to:

- 1) wykorzystywanie potencjału organizacji do jak najlepszego zaspokajania potrzeb mieszkańców;
- 2) poszerzanie i popieranie postaw obywatelskich;

- 3) tworzenie warunków do zwiększania aktywności lokalnej;
- 4) inicjowanie, wspieranie oraz podtrzymywanie współpracy pomiędzy gminą, a organizacjami;
- 5) promocja działalności organizacji.

Gmina Domaniewice współpracuje z organizacjami pozarządowymi, w sferze zadań publicznych, o których mowa w ustawie o ile te zadania są zadaniami gminy.

Współpraca Gminy z organizacjami w 2022 roku miała formę zlecenia realizacji zadań publicznych na zasadach określonych w ustawie;

Jako priorytetowe w 2022 roku określono zadania w zakresie:

- 1) wspierania i upowszechniania kultury fizycznej;
- 2) ochrony i promocji zdrowia.

Wysokość środków przeznaczonych na wsparcie realizacji zadania wynosiła **8.000,00 zł**.

W dniu 12 lipca 2022 roku Wójt Gminy Domaniewice ogłosił OTWARTY KONKURS OFERT na realizację zadania publicznego w zakresie wspierania i upowszechniania kultury fizycznej.

Zlecenie realizacji zadania publicznego nastąpiło w formie wsparcia wykonania zadania publicznego wraz z udzieleniem dotacji na dofinansowanie jego realizacji.

Od oferentów starających się o udzielenie dotacji oczekiwano podjęcia działań w zakresie:

- 1) przygotowania i organizacji wycieczek, rajdów, festynów sportowo-rekreacyjnych dla osób w wieku emerytalnym,
- 2) upowszechniania aktywnego wypoczynku w środowisku osób w wieku emerytalnym,
- 3) działania na rzecz integracji osób w wieku emerytalnym ze społecznością lokalną;

Realizacja zadania powinna również obejmować swym zakresem jak największą liczbę mieszkańców Gminy Domaniewice.

Informacja o konkursie została zamieszczona na stronie internetowej Urzędu w Biuletynie Informacji Publicznej oraz na tablicy ogłoszeń Urzędu Gminy.

Ofertę na wykonanie w/w zadania publicznego złożyło tylko Stowarzyszenie "Aktywny Senior". Wysokość wnioskowanej dotacji w niniejszej ofercie wynosiła 8.000,00 zł.

Powołana Zarządzeniem Wójta Gminy Domaniewice nr 95/2022 Komisja Konkursowa do opiniowania ofert złożonych w tym konkursie ofert na zadania publiczne Gminy Domaniewice, których realizację w roku 2022 wspiera Gmina Domaniewice oraz regulaminu tej pracy, podjęła decyzję o przyznaniu dotacji w wysokości 8.000,00 zł dla Stowarzyszenia "Aktywny Senior" na zadanie w zakresie wspierania i upowszechniania kultury fizycznej w obszarach turystyki i krajoznawstwa, ponieważ oferta zyskała pozytywną opinię.

W dniu 09.08.2022 r. Wójt Gminy Domaniewice podpisał umowę ze Stowarzyszeniem "Aktywny Senior" na realizację zadania pod tytułem; „ Aktywnie i zdrowo ruszamy w góry”.

Sprawozdanie z wykonania zadania publicznego zostało złożone w terminie a przyznana dotacja została rozliczona.

## 14.2 Koła Gospodyń Wiejskich

W gminie Domaniewice funkcjonuje siedem Kół Gospodyń Wiejskich, zarejestrowanych jest w Krajowym Rejestrze Kół Gospodyń Wiejskich, są to:



1. Koło Gospodyń Wiejskich w Domaniewicach
2. Koło Gospodyń Wiejskich w Stroniewicach
3. Koło Gospodyń Wiejskich w Strzebieszewie
4. Koło Gospodyń Wiejskich w Sapach
5. Koło Gospodyń Wiejskich w Skaratkach
6. Koło Gospodyń Wiejskich w Reczycach
7. Koło Gospodyń Wiejskich w Krępie
8. Koło Gospodyń Wiejskich w Rogóźnie
9. Koło Gospodyń Wiejskich w Lisiewiczach

Koła aktywnie uczestniczą w życiu społeczno – kulturalnym gminy. Panie i Panowie działający w KGW są współorganizatorami wielu przedsięwzięć mających na celu rozwój kulturalny gminy. Uczestniczą we wszystkich uroczystościach, zarówno patriotycznych, kościelnych jak i lokalnych imprezach kulturalnych. Uczestniczą w wielu konkursach tak lokalnych, jak i regionalnych.

## 15 Strategia Rozwoju Gminy Domaniewice

Prace nad Strategią rozpoczęto w listopadzie 2021 roku, kiedy to Rada Gminy Domaniewice podjęła decyzję o przystąpieniu do opracowywania dokumentu. Proces tworzenia Strategii poprzedzono analizą sytuacji społeczno-gospodarczej gminy, którą pogłębiano podczas warsztatów strategicznych oraz badania ankietowego. Na tej podstawie wyznaczono obszary problemowe, z których wynikają cele strategiczne. Te z kolei zostały podzielone na cele operacyjne, a dla nich wyznaczono zadania i działania, których realizacja wpłynie na osiągnięcie postawionych celów. Powstały w ten sposób projekt dokumentu strategicznego udostępniono mieszkańcom z prośbą o zapoznanie się i przekazanie uwag. Ostateczny dokument uwzględnia opinie mieszkańców gminy.

Prace nad strategią Gminy Domaniewice toczyły się z uwzględnieniem następujących zasad:

- zasada koncentracji na realnych siłach Gminy Domaniewice – strategia powinna zmierzać do wszechstronnego wykorzystania unikalnych zasobów lokalnych, w szczególności historycznych, przyrodniczych, a także kapitału ludzkiego oraz cennych odmienności. Dlatego zawartość celów strategicznych to przede wszystkim pomysły na wykorzystanie atutów lokalnych, na które zarówno Urząd Gminy w Domaniewicach, jak i sami mieszkańcy mają największy wpływ;
- zasada koncentracji na zagadnieniach najistotniejszych dla przyszłości – przyjęto, że każdy potencjalny cel strategiczny powinien być rozpatrywany w kontekście jego doniosłości dla przyszłości gminy. Dokonano zatem selekcji i wyodrębniono cele o najwyższym priorytecie;
- zasada koncentracji tematycznej – *Strategia Rozwoju Gminy Domaniewice na lata 2021 – 2030* będzie koncentrowała się na niewielu, ale najważniejszych zagadnieniach z punktu widzenia rozwoju społeczno-gospodarczego. Ta swojego rodzaju wybiórczość zapobiega stworzeniu dokumentu, który będzie obejmował wszystkie cele, a faktyczna realizacja następuje tylko w niewielu przypadkach.

## 15.1 Analiza SWOT

| SPOŁECZEŃSTWO, SYTUACJA SPOŁECZNA                                                                                                                                                                                                                                                                                                                                                                                                                                                                                                                                                                                                                                                                                                                                                                                                                                                                                                                                                                                                                                                                                                                                                         |                                                                                                                                                                                                                                                                                                                                                                                                                                                                                                                                                                                                                                                                                                                                                                                                                                             |
|-------------------------------------------------------------------------------------------------------------------------------------------------------------------------------------------------------------------------------------------------------------------------------------------------------------------------------------------------------------------------------------------------------------------------------------------------------------------------------------------------------------------------------------------------------------------------------------------------------------------------------------------------------------------------------------------------------------------------------------------------------------------------------------------------------------------------------------------------------------------------------------------------------------------------------------------------------------------------------------------------------------------------------------------------------------------------------------------------------------------------------------------------------------------------------------------|---------------------------------------------------------------------------------------------------------------------------------------------------------------------------------------------------------------------------------------------------------------------------------------------------------------------------------------------------------------------------------------------------------------------------------------------------------------------------------------------------------------------------------------------------------------------------------------------------------------------------------------------------------------------------------------------------------------------------------------------------------------------------------------------------------------------------------------------|
| <p><b>MOCNE STRONY</b></p> <ul style="list-style-type: none"> <li>– Dobre położenie geostrategiczne gminy;</li> <li>– Silnie zakorzenione więzi kulturowe, głęboka świadomość dziedzictwa historycznego i kulturowego;</li> <li>– Zabytki i dziedzictwo kulturowe;</li> <li>– Zasoby dziedzictwa kultury łowickiej;</li> <li>– Przynależność do organizacji i stowarzyszeń skupiających samorządy nawet o krajowym zasięgu działania;</li> <li>– Współpraca lokalna w ramach LGD „Ziemia łowicka”</li> <li>– Działalność Gminnego Ośrodka Pomocy Społecznej w Domaniewicach;</li> <li>– Stopniowo zmniejszająca się liczba osób bezrobotnych;</li> <li>– Utrudniony dostęp do narkotyków;</li> <li>– Dodatnie saldo migracji wewnętrznych w większości lat w badanym okresie czasu;</li> <li>– Dobre warunki mieszkaniowe;</li> <li>– Coraz mniejsza liczba osób korzystających ze wsparcia pomocy społecznej;</li> <li>– Korzystanie ze środków EFRR oraz EFS;</li> <li>– Potencjał społeczny: <ul style="list-style-type: none"> <li>✓ OSP,</li> <li>✓ KGW,</li> <li>✓ GOK oraz działające przy nim zespoły oraz kółka zainteresowań,</li> <li>✓ zespoły ludowe;</li> </ul> </li> </ul> | <p><b>SŁABE STRONY</b></p> <ul style="list-style-type: none"> <li>– Zmniejszająca się liczba ludności;</li> <li>– Ujemny przyrost naturalny;</li> <li>– Stosunkowo niski poziom wykształcenia mieszkańców;</li> <li>– Problem ubóstwa i marginalizacji osób ubogich oraz niepełnosprawnych;</li> <li>– Występowanie problemu patologii społecznych;</li> <li>– Niewystarczające środki na pomoc dla osób potrzebujących;</li> <li>– Niewystarczająca liczba atrakcyjnych miejsc spotkań ludzi młodych, ale również dorosłych i turystów;</li> <li>– Zbyt małe możliwości rozwoju zawodowego i podwyższania kwalifikacji zawodowych;</li> <li>– Ostatnim dostępnym szczeblem kształcenia jest poziom podstawowy;</li> <li>– Brak pracy dla osób wykształconych, spełniającej ich ambicje i wykorzystującej wiedzę i umiejętności;</li> </ul> |

| ŚRODOWISKO PRZYRODNICZE                                                                                                                                                                                                                                                                                                                                                                                                                                                                                                                                                                                                                                           |                                                                                                                                                                                                                                                                                                                                                                                                                                                                                                                                                                                                                                  |
|-------------------------------------------------------------------------------------------------------------------------------------------------------------------------------------------------------------------------------------------------------------------------------------------------------------------------------------------------------------------------------------------------------------------------------------------------------------------------------------------------------------------------------------------------------------------------------------------------------------------------------------------------------------------|----------------------------------------------------------------------------------------------------------------------------------------------------------------------------------------------------------------------------------------------------------------------------------------------------------------------------------------------------------------------------------------------------------------------------------------------------------------------------------------------------------------------------------------------------------------------------------------------------------------------------------|
| <p><b>MOCNE STRONY</b></p> <ul style="list-style-type: none"> <li>– Usuwanie azbestu z obszaru gminy;</li> <li>– Brak zakładów przemysłowych emitujących znaczne zanieczyszczenia do powietrza;</li> <li>– Wysoki wskaźnik lesistości gminy;</li> <li>– Występowanie dolin rzecznych, łąk oraz jezior, stanowiących stawy rybackie;</li> <li>– Występowanie form ochrony krajobrazu;</li> <li>– Wykorzystywanie odnawialnych źródeł energii;</li> <li>– Mała degradacja środowiska przyrodniczego;</li> <li>– Stosunkowo niskie zanieczyszczenie powietrza atmosferycznego na terenach oddalonych od ciągu komunikacyjnych</li> <li>– Dobry stan gleb;</li> </ul> | <p><b>SŁABE STRONY</b></p> <ul style="list-style-type: none"> <li>– Obszary objęte ochroną prawną ograniczają rozwój gospodarczy Gminy;</li> <li>– Niewystarczająco rozwinięta sieć kanalizacyjna;</li> <li>– Zbyt niski poziom wykorzystania odnawialnych źródeł energii dla produkcji energii elektrycznej i ciepłej;</li> <li>– Niska efektywność energetyczna budynków prowadząca do zwiększonego zużycia paliw;</li> <li>– Zanieczyszczenie powietrza szczególnie przy głównych ciągach komunikacyjnych;</li> <li>– Zanieczyszczenie wód powierzchniowych;</li> <li>– Słaba świadomość ekologiczna społeczeństwa</li> </ul> |

| TURYSTYKA, SPORT, REKREACJA                                                                                                           |                                                                                                                                                                                    |
|---------------------------------------------------------------------------------------------------------------------------------------|------------------------------------------------------------------------------------------------------------------------------------------------------------------------------------|
| <p><b>MOCNE STRONY</b></p> <ul style="list-style-type: none"> <li>– Wysokie walory przyrodnicze Gminy, w tym krajobrazowe;</li> </ul> | <p><b>SŁABE STRONY</b></p> <ul style="list-style-type: none"> <li>– Niewystarczający poziom rozwinięcia bazy sportowej, turystycznej i rekreacyjnej, w tym brak ścieżek</li> </ul> |

|                                                                                                                                                                                                                                                                                                                                                                                                       |                                                                                                                                                                                                                                                                                                                                                                                                                                                                                                                   |
|-------------------------------------------------------------------------------------------------------------------------------------------------------------------------------------------------------------------------------------------------------------------------------------------------------------------------------------------------------------------------------------------------------|-------------------------------------------------------------------------------------------------------------------------------------------------------------------------------------------------------------------------------------------------------------------------------------------------------------------------------------------------------------------------------------------------------------------------------------------------------------------------------------------------------------------|
| <ul style="list-style-type: none"> <li>– Jeziora Okręt oraz Rydwan stanowiące największe w Polsce Centralnej stawy rybackie;</li> <li>– Bogata historia i tradycja regionu (folklor łowicki);</li> <li>– Funkcjonowanie klubów sportowych;</li> <li>– Występowanie obiektów zabytkowych;</li> <li>– Funkcjonowanie obiektów bazy sportowej;</li> <li>– Występowanie szlaków turystycznych;</li> </ul> | <ul style="list-style-type: none"> <li>– rowerowych oraz infrastruktury służącej rozwojowi elektromobilności;</li> <li>– Niska liczba miejsc spotkań dla dzieci, młodzieży i dorosłych;</li> <li>– Brak długookresowej promocji turystycznej gminy;</li> <li>– Brak stałych/cyklicznych imprez kulturalnych oraz sportowych;</li> <li>– Brak Punktu Informacji Turystycznej;</li> <li>– Brak bazy noclegowej oraz gastronomicznej;</li> <li>– Brak podmiotów obsługujących lokalną ofertę turystyczną;</li> </ul> |
|-------------------------------------------------------------------------------------------------------------------------------------------------------------------------------------------------------------------------------------------------------------------------------------------------------------------------------------------------------------------------------------------------------|-------------------------------------------------------------------------------------------------------------------------------------------------------------------------------------------------------------------------------------------------------------------------------------------------------------------------------------------------------------------------------------------------------------------------------------------------------------------------------------------------------------------|

| <b>PRZEDSIĘBIORCZOŚĆ I ROLNICTWO</b>                                                                                                                                                                                                                                                                                                                                                                                                                                                                                                                                                              |                                                                                                                                                                                                                                                                                                                                                                                                                                                                                                                                                                                                                                                                                                                                                                                                                                                                             |
|---------------------------------------------------------------------------------------------------------------------------------------------------------------------------------------------------------------------------------------------------------------------------------------------------------------------------------------------------------------------------------------------------------------------------------------------------------------------------------------------------------------------------------------------------------------------------------------------------|-----------------------------------------------------------------------------------------------------------------------------------------------------------------------------------------------------------------------------------------------------------------------------------------------------------------------------------------------------------------------------------------------------------------------------------------------------------------------------------------------------------------------------------------------------------------------------------------------------------------------------------------------------------------------------------------------------------------------------------------------------------------------------------------------------------------------------------------------------------------------------|
| <p><b>MOCNE STRONY</b></p> <ul style="list-style-type: none"> <li>– Stabilizacja gospodarcza Gminy;</li> <li>– Korzystne położenie geograficzne i komunikacyjne dla rozwoju przedsiębiorczości;</li> <li>– Bliskość do Miasta Łowicza;</li> <li>– Położenie pomiędzy Łodzią i Warszawą – bliskość dużych rynków zbytu;</li> <li>– Zwiększająca się świadomość, co do możliwości wykorzystania funduszy unijnych;</li> <li>– Stopniowy wzrost liczby podmiotów gospodarczych;</li> <li>– Rozwinięte rolnictwo, sadownictwo;</li> <li>– Współpraca lokalna w ramach LGD „Ziemia łowicka”</li> </ul> | <p><b>SŁABE STRONY</b></p> <ul style="list-style-type: none"> <li>– Niska innowacyjność;</li> <li>– Braki w podstawowej infrastrukturze technicznej sprzyjającej powstawaniu przedsiębiorstw;</li> <li>– Brak większej ilości dużych inwestycji;</li> <li>– Stosunkowo niski poziom wykształcenia zawodowego rolników;</li> <li>– Niskie kwalifikacje zawodowe osób bezrobotnych - trudności w dostosowaniu się do potrzeb lokalnego rynku pracy;</li> <li>– Niewystarczająca umiejętność w pozyskiwaniu rynków zbytu;</li> <li>– Brak instytucji otoczenia biznesu;</li> <li>– Brak wzorców w pozyskiwaniu inwestorów strategicznych;</li> <li>– Rozdrobnienie gospodarstw rolniczych, a przy tym niska ich dochodowość;</li> <li>– Niewielki udział gospodarstw nowoczesnych w ogóle;</li> <li>– Niski udział upraw ekologicznych w ogóle produkcji rolniczej;</li> </ul> |

| <b>INFRASTRUKTURA TECHNICZNA</b>                                                                                                                                                                                                                                                                                                                                                             |                                                                                                                                                                                                                                                                                                                                                                                                                                                                            |
|----------------------------------------------------------------------------------------------------------------------------------------------------------------------------------------------------------------------------------------------------------------------------------------------------------------------------------------------------------------------------------------------|----------------------------------------------------------------------------------------------------------------------------------------------------------------------------------------------------------------------------------------------------------------------------------------------------------------------------------------------------------------------------------------------------------------------------------------------------------------------------|
| <p><b>MOCNE STRONY</b></p> <ul style="list-style-type: none"> <li>– Dobrze rozwinięta sieć wodociągowa;</li> <li>– Prawidłowo rozwinięta sieć połączeń drogowych;</li> <li>– Dostęp do połączeń kolejowych;</li> <li>– Dobrze rozwinięta sieć elektroenergetyczna;</li> <li>– Funkcjonowanie segregacji odpadów u źródła;</li> <li>– Istnienie przydomowych oczyszczalni ścieków;</li> </ul> | <p><b>SŁABE STRONY</b></p> <ul style="list-style-type: none"> <li>– Brak rozwiniętej sieci kanalizacyjnej i gazowej;</li> <li>– Głównym źródłem ciepła jest węgiel kamienny</li> <li>– Niski poziom wykorzystania odnawialnych źródeł energii;</li> <li>– Budynki wymagają termomodernizacji;</li> <li>– Brak ścieżek rowerowych, chodników;</li> <li>– Niska efektywność energetyczna budynków;</li> <li>– Zbyt mała liczba przydomowych oczyszczalni ścieków;</li> </ul> |

| <b>EDUKACJA I SPOŁECZEŃSTWO INFORMACYJNE</b>                                                                                                                                                                                                                                                         |                                                                                                                                                                                                                                                                                                                |
|------------------------------------------------------------------------------------------------------------------------------------------------------------------------------------------------------------------------------------------------------------------------------------------------------|----------------------------------------------------------------------------------------------------------------------------------------------------------------------------------------------------------------------------------------------------------------------------------------------------------------|
| <p><b>MOCNE STRONY</b></p> <ul style="list-style-type: none"> <li>– Dostęp do biblioteki publicznej;</li> <li>– Dostęp do bazy kultury, bogate tradycje i historia;</li> <li>– Dobra baza szkolnictwa;</li> <li>– Wykorzystywanie funduszy unijnych dla realizacji projektów społecznych;</li> </ul> | <p><b>SŁABE STRONY</b></p> <ul style="list-style-type: none"> <li>– Stosunkowo niski poziom wykształcenia mieszkańców;</li> <li>– Zbyt mała liczba osób posiadających wykształcenie w kierunku rolno- spożywczym, które ułatwiłoby zoptymalizowanie i unowocześnienie pracy gospodarstw rolniczych;</li> </ul> |

|  |                                                                                                                                                                                         |
|--|-----------------------------------------------------------------------------------------------------------------------------------------------------------------------------------------|
|  | <ul style="list-style-type: none"> <li>- Nierówny dostęp do kształcenia;</li> <li>- Marginalizacja dzieci i młodzieży, a także osób starszych o niższym statusie społecznym;</li> </ul> |
|--|-----------------------------------------------------------------------------------------------------------------------------------------------------------------------------------------|

| <b>POMOC SPOŁECZNA I OCHRONA ZDROWIA</b>                                                                                                                                                                                                                                                                                                                                                                                                                                                                                                 |                                                                                                                                                                                                                                                                                                                                                                                                                                                                                                                                                                                                                                                    |
|------------------------------------------------------------------------------------------------------------------------------------------------------------------------------------------------------------------------------------------------------------------------------------------------------------------------------------------------------------------------------------------------------------------------------------------------------------------------------------------------------------------------------------------|----------------------------------------------------------------------------------------------------------------------------------------------------------------------------------------------------------------------------------------------------------------------------------------------------------------------------------------------------------------------------------------------------------------------------------------------------------------------------------------------------------------------------------------------------------------------------------------------------------------------------------------------------|
| <p><b>MOCNE STRONY</b></p> <ul style="list-style-type: none"> <li>- Dostęp do podstawowej opieki zdrowotnej;</li> <li>- Dostęp do bezpłatnych badań profilaktycznych;</li> <li>- Działalność Gminnego Ośrodka Pomocy Społecznej w Domaniewicach;</li> <li>- Funkcjonowanie gminnych programów służących społeczeństwu, np. dotyczących problemów alkoholowych i narkotyków</li> <li>- Działalność jednostek Ochotniczej Straży Pożarnej, Policji</li> <li>- Zmniejszająca się liczba osób korzystających z pomocy społecznej;</li> </ul> | <p><b>SŁABE STRONY</b></p> <ul style="list-style-type: none"> <li>- Zbyt mała ilość bezpłatnych badań profilaktycznych;</li> <li>- Problem ubóstwa, bezrobocia, alkoholizmu, niepełnosprawności;</li> <li>- Niekorzystna sytuacja osób niepełnosprawnych oraz dotkniętych długotrwałą lub ciężką chorobą;</li> <li>- Coraz większe zagrożenia dla zdrowia młodych ludzi, wynikające ze zmiany stylu życia;</li> <li>- Brak szybkiego i bliskiego dostępu do specjalistycznej pomocy lekarskiej;</li> <li>- Niedostateczne środki finansowe na realizację zadań i zaspakajanie potrzeb społeczeństwa korzystającego z pomocy społecznej;</li> </ul> |

| <b>SZANSE</b>                                                                                                                                                                                                                                                                                                                                                                                                                                                                                                                                                                                                                                                                                                                                                                                                                                                                     | <b>ZAGROŻENIA</b>                                                                                                                                                                                                                                                                                                                                                                                                                                                                                                                                                                                                                                                                                                                                                                                                                                                                                                                                                                                                                                                                                                       |
|-----------------------------------------------------------------------------------------------------------------------------------------------------------------------------------------------------------------------------------------------------------------------------------------------------------------------------------------------------------------------------------------------------------------------------------------------------------------------------------------------------------------------------------------------------------------------------------------------------------------------------------------------------------------------------------------------------------------------------------------------------------------------------------------------------------------------------------------------------------------------------------|-------------------------------------------------------------------------------------------------------------------------------------------------------------------------------------------------------------------------------------------------------------------------------------------------------------------------------------------------------------------------------------------------------------------------------------------------------------------------------------------------------------------------------------------------------------------------------------------------------------------------------------------------------------------------------------------------------------------------------------------------------------------------------------------------------------------------------------------------------------------------------------------------------------------------------------------------------------------------------------------------------------------------------------------------------------------------------------------------------------------------|
| <ul style="list-style-type: none"> <li>- Przynależność do rozwijającego się województwa;</li> <li>- Wykorzystanie przynależności do powiatu łowickiego;</li> <li>- Wykorzystanie walorów przyrody;</li> <li>- Promowanie regionu przez jednostki zewnętrzne;</li> <li>- Utrzymujący się w Polsce wzrost gospodarczy;</li> <li>- Wykorzystanie funduszy strukturalnych z Unii Europejskiej;</li> <li>- Łatwiejszy dostęp do kredytów na rozwój działalności gospodarczej;</li> <li>- Rozwój możliwości w zakresie edukacji i pracy na odległość;</li> <li>- Moda na zdrowy styl życia i aktywność sportową;</li> <li>- Nastawienie polityki UE na wykorzystanie endogenicznych, unikalnych potencjałów regionów;</li> <li>- Dogodne połączenia PKP z aglomeracją łódzką - Łódzka Kolej Aglomeracyjna;</li> <li>- Dobre warunki dla rozwoju odnawialnych źródeł energii;</li> </ul> | <ul style="list-style-type: none"> <li>- Wyludnianie się obszarów wiejskich;</li> <li>- Odpyływanie wykształconej młodzieży do większych miast;</li> <li>- Większa aktywność negatywnych zjawisk pogodowych;</li> <li>- Problemy w krajowym systemie ochrony zdrowia;</li> <li>- Zanieczyszczenie środowiska spowodowane emisją niską oraz ruchem samochodowym;</li> <li>- Brak środków na rozwój firm;</li> <li>- Duża konkurencja wśród wnioskujących o wsparcie ze środków Unii Europejskiej;</li> <li>- Rosnąca inflacja;</li> <li>- Pandemia Covid-19;</li> <li>- Bezrobocie strukturalne;</li> <li>- Spadek szybkiego tempa wzrostu gospodarczego;</li> <li>- Słaby rozwój małych i średnich firm spowodowany dużymi kosztami pracy – podatki, ZUS;</li> <li>- Skomplikowane procedury i wysokie wymagania instytucji pomocowych udzielających wsparcia finansowego;</li> <li>- Niska opłacalność produkcji rolnej;</li> <li>- Rozpowszechniony handel produktami przez sieć Internet oraz duża dostępność produktów o niskiej jakości i cenie np. z Chin, na czym mogą tracić lokalni przedsiębiorcy;</li> </ul> |

#### **CEL STRATEGICZNY 1**

#### **Rozwój i wzrost konkurencyjności lokalnego rolnictwa i przedsiębiorczości**

Rozwój gminy opiera się w głównej mierze na aktywności gospodarczej jej mieszkańców i inwestorów. Dochody i wydatki ponoszone przez mieszkańców napędzają lokalną gospodarkę, dlatego też niezmiernie ważne jest stworzenie optymalnych warunków dla rozwoju rolnictwa i przedsiębiorczości. Niezbędna jest do tego odpowiednia, wysokiej jakości infrastruktura techniczna: drogowa, wodno-kanalizacyjna, energetyczna. Niezbędna jest dbałość o stworzenie optymalnych warunków dla inwestorów

zewnątrznych, dbałość o ład i zagospodarowanie przestrzenne. Konieczne jest również zadbanie o zwiększenie funkcjonalności istniejących już budynków, tak aby były one bezpieczne dla użytkowników oraz środowiska.

#### CEL STRATEGICZNY 2

##### Ochrona bogactwa natury, zachowanie ładu przestrzennego oraz promocja dziedzictwa kulturowego

Cel strategiczny 2 koncentruje się wokół ochrony środowiska, ładu przestrzennego oraz wartości kulturowych. Poprawa jakości powietrza i wód to najważniejsze wyzwania, które wpływają nie tylko na rozwój i atrakcyjność gminy, ale także na jakość życia mieszkańców (aspekty zdrowotne, podwyższenie warunków życia). Należy też zwrócić szczególną uwagę na kwestie rozwoju turystyki, z poszanowaniem środowiska naturalnego. Realizacji celu sprzyjają zatem:

#### CEL STRATEGICZNY 3

##### Wysoki standard życia lokalnej społeczności

Cel strategiczny 3 kierunkuje działania ku kapitałowi społecznemu. Wszelkie aktywności zapisane w strategii mają sens tylko wtedy, kiedy są użyteczne dla mieszkańców (w sposób pośredni jak i bezpośredni). Celowi temu przyświeca idea, mówiąca o tym, że to mieszkańcy tworzą gminę, to z myślą o nich tworzona jest strategia, a następnie realizowane są zawarte w niej działania. Z drugiej zaś strony, rozwój gminy powinien być napędzany przez aktywną i wykształconą społeczność, która angażuje się w podejmowane na obszarze gminy działania, mieszkańców którzy są aktywni i zainteresowani tym, co dzieje się w ich najbliższym otoczeniu. W związku z tym wskazano następujące, przykładowe cele operacyjne oraz działania.

## 16 Podsumowanie

*Osiągnęliśmy bardzo wiele, ale to tylko dzięki intensywnej pracy i dobrej współpracy, za którą dziś bardzo serdecznie wszystkim zaangażowanym w rozwój naszej gminy dziękuję. Jak podkreślałem na sesjach Rady Gminy, realizacja naszych ambitnych planów i projektów nie byłaby możliwa bez wsparcia życzliwych nam przedstawicieli władz różnego szczebla, a także bez współpracy m.in. z naszymi Radnymi, Sołtysami, pracownikami Urzędu Gminy w Domaniewicach, pracownikami jednostek organizacyjnych gminy, druhami z Ochotniczych Straży Pożarnych, Kołami Kół Gospodyń Wiejskich, stowarzyszeniom i instytucjom działającym na rzecz naszej gminy. Ale przede wszystkim, te pozytywne zmiany nie byłyby możliwe bez zaangażowania i współpracy całej naszej społeczności.*

*Przed nami kolejne lata pracy, więc proszę wszystkich o wsparcie, bo sukces możliwy jest tylko przy dobrej współpracy!*